



Universidad Nacional José Faustino Sánchez Carrión

Facultad de Ciencias Sociales

Escuela Profesional de Sociología

Migración urbana y percepción de inseguridad ciudadana en el Distrito de Chancay, 2019

Tesis

Para optar el Título Profesional de Licenciado en Sociología

Autor

Marcos German Damazo Montalvo

Asesora

Lic. Isabel Elcira Celedonio Diaz

Huacho-Perú

2025



Reconocimiento - No Comercial – Sin Derivadas - Sin restricciones adicionales

<https://creativecommons.org/licenses/by-nc-nd/4.0/>

Reconocimiento: Es imperativo conceder el mérito pertinente, facilitar un vínculo a la autorización y señalar cualquier alteración efectuada. La forma de hacerlo queda a su discreción, siempre que no implique una aprobación del titular de la licencia hacia usted o su aplicación del material. **No Comercial:** Queda vedada la utilización del contenido con propósitos mercantiles. **Sin Derivadas:** En caso de que modifique, adapte o se base en el material original, se prohíbe la difusión de la versión modificada. **Sin restricciones adicionales:** No está permitido imponer condiciones jurídicas ni implementar medidas técnicas que limiten legalmente a terceros en el ejercicio de cualquier acción que la licencia autorice.



UNIVERSIDAD NACIONAL JOSÉ FAUSTINO SÁNCHEZ CARRIÓN

LICENCIADA

(Resolución de Consejo Directivo N° 012-2020-SUNEDU/CD de fecha 27/01/2020)

Facultad de Ciencias Sociales

Escuela Profesional de Sociología

META DATOS

| DATOS DEL AUTOR: | | |
|---|------------|------------------------------|
| NOMBRES Y APELLIDOS | DNI | FECHA DE SUSTENTACIÓN |
| Marcos German, Damazo Montalvo | 47898044 | 19-12-2024 |
| DATOS DE LA ASESORA: | | |
| NOMBRES Y APELLIDOS | DNI | CÓDIGO ORCID |
| Lic. Isabel Elcira Celedonio Diaz | 08682572 | 0000-0002-8905-4990 |
| DATOS DE LOS MIEMBROS DEL JURADOS: | | |
| NOMBRES Y APELLIDOS | DNI | CODIGO ORCID |
| Dr. Abraham William Garcia Chapoñan | 17548877 | 0000-0003-1035-063X |
| Dr. Hector Florencio Romero Alva | 15756922 | 0000-0002-1917-7653 |
| M(a). Lesvy Celinda Rojas Garrido | 08682572 | 0000-0002-7933-8578 |

Marcos German Damazo Montalvo_2024_088085

Migración urbana y percepción de inseguridad ciudadana en el distrito de Chancay, 2019

📄 Quick Submit

📄 Quick Submit

🏛️ Facultad de Ciencias Sociales

Detalles del documento

Identificador de la entrega

trabajo:3111831758

Fecha de entrega

11 de 2024, 3:38 p.m. GMT-5

Fecha de descarga

11 de 2024, 3:53 p.m. GMT-5

Nombre de archivo

TESIS - Damazo Montalvo_UHFSC.pdf

Tamaño de archivo

1.4 MB

98 Páginas

21,847 Palabras

122,756 Caracteres

17% Similitud general

El total combinado de todas las coincidencias, incluidas las fuentes superpuestas; para ca...

Filtrado desde el informe

- ▶ Bibliografía
- ▶ Texto citado
- ▶ Coincidencias menores (menos de 10 palabras)

Fuentes principales

- 16% 🌐 Fuentes de Internet
- 2% 📖 Publicaciones
- 10% 👤 Trabajos entregados (trabajos del estudiante)

Marcas de integridad

N.º de alertas de integridad para revisión

No se han detectado manipulaciones de texto sospechosas.

Los algoritmos de nuestro sistema analizan un documento en profundidad para buscar inconsistencias que permitan distinguir de una entrega normal. Si advertimos algo extraño, lo marcamos como una alerta para que pueda revisarse.

Una marca de alerta no es necesariamente un indicador de problemas. Sin embargo, recomendamos que preste atención y la revise.

DEDICATORIA

A mi padre German Marcos Damazo Melgarejo, hombre provinciano cuya enseñanza estuvo siempre forjada con el ejemplo, trabajo y disciplina. Misma misión en la vida fue de amar, alegrar y guiar cada peldaño de sus queridos hijos Gloria, Dayse y Soledad. Gracias por todo padre.

AGRADECIMIENTO

Para mi gran asesora de tesis, gracias por la paciencia, constancia, motivación y enseñanza en esta etapa nueva de mi vida profesional.

A patricia y Maricela, personal administrativo de la Facultad de Ciencias Sociales de gran valor humano y profesional. Gracias por todo el apoyo brindado.

A Dios sobre todo las cosas, por tantas bendiciones obradas en mi vida, por guiar mis pasos y por su gran amor incondicional.

ÍNDICE

| | |
|---|------|
| CARATULA..... | i |
| LICENCIA DE CREATIVE COMMONS | ii |
| DATOS DEL AUTOR, ASESOR Y JURADO (METADATOS) | iii |
| RESULTADO DEL INDICE DE SIMILITUD DEL REPORTE DE ORIGINALIDAD | iv |
| DEDICATORIA | v |
| AGRADECIMIENTO | vi |
| ÍNDICE..... | vii |
| RESUMEN | viii |
| ABSTRACT..... | ix |
| INTRODUCCIÓN | x |
| Capítulo I: PLANTEAMIENTO DEL PROBLEMA | 1 |
| 1.1. Descripción de la realidad problemática..... | 1 |
| 1.2. Formulación del problema..... | 4 |
| 1.2.1. Problema general | 4 |
| 1.2.2. Problemas específicos | 4 |
| 1.3. Objetivos de la investigación | 5 |
| 1.3.1. Objetivo general..... | 5 |
| 1.3.2. Objetivos específicos..... | 5 |
| 1.4. Justificación de la investigación | 5 |
| 1.5. Delimitación del estudio | 6 |
| Capítulo II: MARCO TEÓRICO | 7 |
| 2.1. Antecedentes de la investigación..... | 7 |
| 2.1.1. Antecedentes internacionales | 7 |
| 2.1.2. Antecedentes nacionales | 9 |

| | |
|--|----|
| 2.2. Bases teóricas..... | 12 |
| 2.3. Definición de términos básicos..... | 24 |
| 2.4. Hipótesis de investigación..... | 26 |
| 2.4.1. Hipótesis general..... | 26 |
| 2.4.2. Hipótesis específicas..... | 26 |
| 2.5. Operacionalización de las variables..... | 27 |
| Capítulo III: METODOLOGÍA..... | 28 |
| 3.1. Diseño metodológico..... | 28 |
| 3.2. Población y muestra..... | 29 |
| 3.2.1. Población..... | 29 |
| 3.2.2. Muestra..... | 29 |
| 3.3. Técnicas de recolección de datos..... | 30 |
| 3.4. Técnicas para el procesamiento de la información..... | 31 |
| Capítulo IV: RESULTADOS..... | 32 |
| 4.1. Análisis de resultados..... | 32 |
| 4.2. Contrastación de hipótesis..... | 42 |
| Capítulo V: DISCUSIÓN..... | 48 |
| 5.1. Discusión de resultados..... | 48 |
| Capítulo VI: CONCLUSIONES Y RECOMENDACIONES..... | 53 |
| 6.1. Conclusiones..... | 53 |
| 6.2. Recomendaciones..... | 54 |
| Capítulo VII: REFERENCIAS BIBLIOGRÁFICAS..... | 56 |
| ANEXOS..... | 61 |

ÍNDICE DE TABLAS

| | | |
|-----------|--|----|
| Tabla 1. | Matriz de la operacionalización de las variables..... | 44 |
| Tabla 2. | Frecuencias y porcentajes de la percepción de la migración urbana..... | 50 |
| Tabla 3. | Frecuencias y porcentajes de la dimensión económica de la migración urbana | 52 |
| Tabla 4. | Frecuencias y porcentajes de la dimensión Social de la migración urbana | 54 |
| Tabla 5. | Frecuencias y porcentajes de la dimensión política de la migración urbana .. | 55 |
| Tabla 6. | Frecuencias y porcentajes de la dimensión educativa de la migración urbana | 56 |
| Tabla 7. | Frecuencias y porcentajes de la variable inseguridad ciudadana | 57 |
| Tabla 8. | Frecuencias y porcentajes de la dimensión objetiva de la Inseguridad ciudadana | 58 |
| Tabla 9. | Frecuencias y porcentajes de la dimensión subjetiva de la Inseguridad ciudadana | 59 |
| Tabla 10. | Prueba de normalidad de Kolmogorov-Smirnova..... | 60 |
| Tabla 11. | Correlación entre migración urbana y la inseguridad ciudadana | 61 |
| Tabla 12. | Correlación entre la dimensión económica y la inseguridad ciudadana | 61 |
| Tabla 13. | Correlación entre la dimensión social y la inseguridad ciudadana | 62 |
| Tabla 14. | Correlación entre la dimensión política y la inseguridad ciudadana | 63 |
| Tabla 15. | Correlación entre la dimensión educativa y la inseguridad ciudadana | 64 |

ÍNDICE DE FIGURAS

| | | |
|-----------|---|----|
| Figura 1. | Frecuencias y porcentajes de la percepción de la migración urbana | 50 |
| Figura 2. | Frecuencias y porcentajes de la dimensión económica de la migración urbana..... | 53 |
| Figura 3. | Frecuencias y porcentajes de la dimensión Social de la migración urbana . | 54 |
| Figura 4. | Frecuencias y porcentajes de la dimensión política de la migración urbana | 55 |
| Figura 5. | Frecuencias y porcentajes de la dimensión educativa de la migración urbana | 56 |
| Figura 6. | Frecuencias y porcentajes de la variable inseguridad ciudadana..... | 57 |
| Figura 7. | Frecuencias y porcentajes de la dimensión objetiva de la Inseguridad ciudadana | 58 |
| Figura 8. | Frecuencias y porcentajes de la dimensión subjetiva de la Inseguridad ciudadana | 59 |

RESUMEN

Objetivo: Determinar cómo se relaciona la migración urbana con la percepción de inseguridad ciudadana en el distrito de Chancay, año 2019. **Métodos:** La investigación fue de tipo teórica, nivel correlacional, diseño no experimental y de enfoque cuantitativo; la muestra estuvo conformada por 376 pobladores del distrito de Chancay; se utilizó la técnica de la encuesta y de instrumento al cuestionario, ambos cuestionarios cuentan con validez y confiabilidad; y en el procesamiento de información se desarrolló en el SPSS versión 27, que permitió realizar el análisis descriptivo e inferencial. **Resultados:** Se evidencia que existe una correlación positiva alta entre la migración urbana y percepción de inseguridad ciudadana en el distrito de Chancay, 2019 ($p=0,000$ y $Rho= 0,716$). **Conclusión:** A medida que aumenta la percepción de migración urbana, tiende a aumentar también la percepción de inseguridad ciudadana.

Palabras clave: Inseguridad ciudadana, asaltos, migración urbana.

ABSTRACT

Objective: To determine how urban migration is related to the perception of citizen insecurity in the distrito de Chancay, year 2019. **Methods:** The research was of theoretical type, correlational level, non-experimental design and quantitative approach; the sample consisted of 376 inhabitants of the distrito de Chancay; the survey technique and questionnaire instrument were used, both questionnaires have validity and reliability; and the information processing was developed in SPSS version 27, which allowed descriptive and inferential analysis. **Results:** It is evident that there is a high positive correlation between urban migration and perception of citizen insecurity in distrito de Chancay, 2019 ($p=0.000$ and $Rho= 0.716$). **Conclusion:** As the perception of urban migration increases, the perception of citizen insecurity tends to increase as well.

Keywords: Citizen insecurity, robberies, urban migration

INTRODUCCIÓN

La migración urbana es un fenómeno que ha sido objeto de estudio durante décadas. En la actualidad, es una realidad que afecta a millones de personas en todo el mundo, siendo uno de los principales motores de cambio social y económico. Sin embargo, este proceso de movilidad humana también puede tener un impacto negativo en la percepción de seguridad de las personas que residen en las ciudades. Los migrantes que llegan a las áreas urbanas lo hacen en condiciones precarias, y se ven obligados a vivir en zonas marginales o barrios degradados, donde la delincuencia y la violencia son una constante. Como resultado, los habitantes de estas áreas pueden sentirse vulnerables e inseguros, lo que puede influir en su calidad de vida y en su bienestar emocional.

En este contexto, resulta fundamental analizar la relación entre la migración urbana y la percepción de inseguridad en las ciudades. Una investigación exhaustiva sobre este tema podría permitirnos entender mejor las dinámicas sociales y culturales que subyacen a estos fenómenos, y encontrar soluciones efectivas para mejorar la calidad de vida de los habitantes urbanos, en especial de aquellos que son más vulnerables. Por lo tanto, se desarrolló una investigación con el objetivo principal de determinar cómo se relaciona la migración urbana con la percepción de inseguridad ciudadana en el distrito de Chancay, año 2019. El cual se encuentra dividido en 6 capítulos.

Capítulo I: Se denomina planteamiento del problema, donde se realiza la descripción de la realidad problemática de las variables, se formulan el problema general y los específicos, de igual forma se plantean los objetivos de acuerdo al problema, inclusive se explica la justificación por la cual se desarrolla la investigación y se presenta la delimitación y viabilidad.

Capítulo II: Se denomina marco teórico, donde se plasman los antecedentes internacionales y nacionales relacionados con ambas variables, también se colocan las bases teóricas, es decir, información referente a las variables que refuerzan el entendimiento de las

variables, se sigue con las bases filosóficas, la definición de términos básicos donde se conceptualizan los términos difíciles, asimismo, se plantean las hipótesis y se diseña la operacionalización de las variables.

Capítulo III: Se denomina metodología, donde se describe el diseño metodológico que está conformado por el tipo, nivel, diseño y enfoque de investigación, se determina la población y se calcula la muestra, asimismo, se describen las técnicas de recolección de datos y para el procesamiento de información.

Capítulo IV: Se denomina resultados, donde se plasman el análisis de resultados de las variables con sus respectivas dimensiones, además, se desarrolla el contraste de las hipótesis.

Capítulo V: Se denomina discusión, donde se explica los resultados del estudio contrastados con diversas investigaciones de otros autores, y también a las teóricas que ayuden al estudio.

Capítulo VI: Se denomina conclusiones y recomendaciones, donde se describen las conclusiones de acuerdo a los objetivos planteados y en las recomendaciones se plasman las sugerencias del investigador para enfrentar a la inseguridad ciudadana y reforzar el uso de los espacios públicos.

Finalmente, se encuentran las referencias donde se colocan las fuentes de las citas que se colocan en el trabajo, asimismo, en los anexos se encuentra la matriz de consistencia, los instrumentos y el trabajo estadístico.

CAPÍTULO I

PLANTEAMIENTO DEL PROBLEMA

1.1. Descripción de la realidad problemática

A nivel mundial, la inseguridad ciudadana es una problemática que afecta a millones de personas en todo el mundo. Se trata de la percepción de riesgo o amenaza que sienten los habitantes de una ciudad o un país ante la posibilidad de ser víctimas de delitos, violencia o desorden social. Según la Organización Mundial de la Salud (OMS), revela que anualmente fallecen más de 1,4 millones de individuos a causa de actos violentos. Por cada víctima mortal, numerosas personas sufren heridas y múltiples trastornos en su salud corporal, sexual, genésica y psicológica. El impacto económico de la violencia sobre las naciones es colosal, generando gastos anuales multimillonarios en servicios médicos, aplicación de normativas legales y mermas en la eficiencia laboral (Tejeda y Palafox, 2021).

En el continente europeo, la problemática de la inseguridad ciudadana no es tan grave a comparación de América Latina, pero igualmente es una problemática que afecta la integridad de las personas. Según el estudio de Cifuentes (2021) en territorio español revela que un cuarto de la población percibía la falta de seguridad pública como una cuestión sumamente alarmante. Además, una décima parte de los encuestados se consideraba susceptible de sufrir actos delictivos. El documento también destaca que la problemática de la inseguridad civil se posiciona entre las tres preocupaciones más relevantes para los habitantes de España.

A nivel de América Latina, el deterioro de la seguridad pública constituye una problemática intrincada y polifacética que impacta negativamente en el bienestar de los individuos, el desarrollo y la democracia de la región. Según una publicación de García (2018) menciona refiere que la región del planeta con mayor índice de violencia se encuentra en Latinoamérica, donde ocurre más de un tercio de los asesinatos a nivel mundial. El informe señala, además, que esta zona alberga la gran mayoría de las urbes consideradas más inseguras

en todo el planeta, concretamente 41 de un total de 50. Adicionalmente, se destaca que en esta parte del continente americano se reportan 321,7 hurtos por cada centenar de millar de pobladores.

Por otro lado, en el Perú, la problemática de la inseguridad ciudadana en el Perú es un tema complejo y multidimensional que afecta a diversos sectores de la sociedad. La inseguridad se manifiesta en diferentes formas de violencia, delincuencia y criminalidad que generan temor, desconfianza y vulnerabilidad en la población. El XI Informe Urbano de Percepción Ciudadana 2021, elaborado por el observatorio cívico 'Lima Cómo Vamos', fue divulgado según lo reportado por Infobae (2022). Este documento recopila las inquietudes y visiones de los habitantes de la capital peruana y su puerto principal. La conclusión más destacada revela que casi tres cuartos de los residentes en estas urbes identifican la falta de seguridad pública como el desafío primordial que deteriora su bienestar urbano.

Asimismo, según la publicación del Instituto Peruano de Economía redactado por el economista peruano Gonzales (2023) menciona que para un 44% de la población peruana considera que la actividad criminal representa una de las preocupaciones más acuciantes que enfrenta la nación en estos momentos. Si bien la crisis sanitaria ocasionó un descenso momentáneo en los actos ilícitos, estos han experimentado un repunte recientemente. Durante el período anual más reciente, se contabilizaron aproximadamente setecientos millares de nuevas víctimas de infracciones penales en zonas metropolitanas. Adicionalmente, la escasez de recursos financieros y la carencia de planificación para combatir la delincuencia y la inseguridad conllevan serias repercusiones económicas, incluyendo erogaciones inmediatas como el incremento del cuerpo policial y los desembolsos jurídicos.

El Distrito de Chancay, la inseguridad ciudadana es una de las principales preocupaciones de los habitantes de la localidad. Asimismo, se evidencia un clima de temor e incertidumbre entre la población, que se siente desprotegida y vulnerable ante la acción de los

delincuentes. Por ejemplo, en el estudio de Lora realizada en el año 2019, evidencia que las estadísticas que se realizaron en el distrito de Chancay se producen incidentes criminales que afectan a los transeúntes (asaltos), siendo una tendencia ascendente, así como apropiaciones ilícitas a vehículos que realizan trayectos entre provincias, entre distritos, vehículos de uso personal, han experimentado un aumento sorprendente en los últimos tiempos.

Por otra parte, es importante destacar la creciente preocupación en relación con la migración urbana. Según el Censo de Población del 2007, las provincias con mayor número de habitantes en la región Lima son: Cañete, con 200 mil 662 habitantes (23,8% del total regional); Huaraura, con 197 mil 384 habitantes (23,5%); Huaral, con 164 mil 660 habitantes (19,6%); y Barranca, con 133 mil 904 habitantes (16,0%). Es esencial resaltar que estos datos se han visto incrementado debido a la migración urbana y la migración extranjera.

Es importante destacar que el aumento de la población en el distrito de Chancay se debe principalmente a la migración urbana y la migración extranjera, especialmente de venezolanos. Esto refleja la tendencia preocupante de un crecimiento exponencial de los habitantes en esta zona, que ofrece diversas oportunidades laborales por la presencia de empresas de diferentes sectores y la construcción de un mega puerto. Muchas personas que buscan salir adelante se trasladan a este distrito para encontrar trabajo y generar ingresos. Sin embargo, este fenómeno también ha afectado la seguridad ciudadana, ya que se ha registrado un incremento de la delincuencia y el sicariato.

De acuerdo a la descripción en los párrafos anteriores, se realiza las siguientes preguntas de investigación:

1.2. Formulación del problema

1.2.1. Problema general

¿Cómo se relaciona la migración urbana con la percepción de inseguridad ciudadana en el distrito de Chancay, año 2019?

1.2.2. Problemas específicos

¿Cómo se relaciona la migración en su dimensión económica con la percepción de inseguridad ciudadana en el distrito de Chancay, año 2019?

¿Cómo se relaciona la migración en su dimensión social con la percepción de inseguridad ciudadana en el distrito de Chancay, año 2019?

¿Cómo se relaciona la migración en su dimensión política con la percepción de inseguridad ciudadana en el distrito de Chancay, año 2019?

¿Cómo se relaciona la migración en su dimensión educativa con la percepción de inseguridad ciudadana en el distrito de Chancay, año 2019?

1.3. Objetivos de la investigación

1.3.1. Objetivo general

Determina cómo se relaciona la migración urbana con la percepción de inseguridad ciudadana en el distrito de Chancay, año 2019.

1.3.2. Objetivos específicos

Conocer cómo se relaciona la migración en su dimensión económica con la percepción de inseguridad ciudadana en el distrito de Chancay, año 2019.

Conocer cómo se relaciona la migración en su dimensión social con la percepción de inseguridad ciudadana en el distrito de Chancay, año 2019.

Conocer cómo se relaciona la migración en su dimensión política con la percepción de inseguridad ciudadana en el distrito de Chancay, año 2019.

Conocer cómo se relaciona la migración en su dimensión educativa con la percepción de inseguridad ciudadana en el distrito de Chancay, año 2019.

1.4. Justificación de la investigación

La creciente migración urbana ha generado un impacto significativo en la percepción de inseguridad en el distrito de Chancay. Este estudio busca analizar cómo la llegada de

migrantes influye en la sensación de seguridad de los residentes, identificando factores que contribuyen a la inseguridad percibida. Comprender esta relación es crucial para desarrollar estrategias que mejoren la convivencia y la seguridad en la zona.

La investigación se justifica de la siguiente manera:

Justificación teórica

En lo teórico, este estudio contribuye a ampliar el conocimiento existente sobre la relación entre la migración urbana y la percepción de inseguridad ciudadana. Los resultados permiten validar o cuestionar los modelos teóricos actuales sobre el impacto de los procesos migratorios en la percepción de seguridad en entornos urbanos, considerando las particularidades socioculturales y económicas del distrito de Chancay. Esta investigación se fundamentó en teoría del capital social de la migración, y en la teoría del etiquetamiento social, teoría de la victimización subjetiva de la inseguridad ciudadana, proporcionando un marco conceptual para entender cómo los flujos migratorios pueden influir en las percepciones de seguridad de los residentes urbanos.

Justificación práctica

En lo práctico, esta investigación proporcionará información relevante sobre cómo los patrones de migración urbana se relacionan con la percepción de inseguridad ciudadana. A partir de ello, se formularán recomendaciones específicas y fundamentadas para abordar los desafíos de seguridad percibidos, considerando el contexto migratorio. Estas sugerencias podrán ser implementadas por las autoridades locales, la policía y las organizaciones comunitarias para desarrollar estrategias más efectivas de prevención del delito y mejora de la convivencia ciudadana, teniendo en cuenta la diversidad poblacional resultante de los procesos migratorios.

Justificación metodológica

En el aspecto metodológico, el aporte de esta investigación radica en el desarrollo y

validación de dos instrumentos, uno para medir los patrones de migración urbana en el distrito de Chancay, y otro para evaluar la percepción de inseguridad ciudadana entre los residentes. Estos instrumentos serán sometidos a rigurosos procesos de validación de contenido por juicio de expertos y se determinará su confiabilidad mediante métodos estadísticos, como el alfa de Cronbach. Una vez validados, estos instrumentos constituirán una herramienta valiosa para la comunidad científica y los gestores de políticas públicas, permitiendo su uso en futuras investigaciones sobre temas similares.

Justificación social

En términos sociales, esta investigación fomentará la conciencia sobre la relación entre migración y percepción de inseguridad, promoviendo un diálogo inclusivo entre los diferentes actores sociales. Al abordar la problemática de la inseguridad como un tema colectivo, se buscará fortalecer la cohesión social en el distrito de Chancay. La investigación también sensibilizará a los representantes gubernamentales y a la comunidad sobre la importancia de considerar la diversidad poblacional en la formulación de políticas de seguridad. Esto contribuirá a la construcción de comunidades más resilientes y seguras, donde todos los ciudadanos se sientan valorados y protegidos.

1.5. Delimitación del estudio

1.5.1. Delimitación espacial

El ámbito geográfico donde se desarrolló en la investigación es el Distrito de Chancay, Provincia Huaral, Región Lima.

1.5.2. Delimitación temporal

La investigación se desarrolló entre el año 2019 y el año 2023.

CAPÍTULO II

MARCO TEÓRICO

2.1. Antecedentes de la investigación

2.1.1. Antecedentes internacionales

Páez (2018) realizó un estudio sobre: “Análisis de la relación de migración extranjera y delincuencia. caso de estudio de los barrios de mariscal y la florida dentro de la administración zonal norte, Eugenio Espejo, del distrito Metropolitano de Quito en el período de 2014 a 2015” (Tesis de pregrado). Pontificia Universidad Católica del Ecuador, Ecuador. Objetivo: Establecer el vínculo entre el flujo de población foránea y la incidencia de sustracciones ilegales que afectan a individuos, vehículos, residencias y establecimientos mercantiles en los vecindarios quiteños. Metodología: Enfoque teórico – aplicado, la muestra de 164 encuestas. Resultados: En las vecindades analizadas, el fenómeno migratorio no goza de una aceptación unánime entre sus residentes. Estos perciben el flujo de foráneos como un elemento perjudicial para el bienestar colectivo, vinculándolo con un aumento en la falta de seguridad. La perspectiva predominante se enfoca en salvaguardar los intereses nacionales y la tranquilidad pública, lo que conlleva a una estigmatización del colectivo inmigrante y desencadena reacciones de marcada segregación social. Estas zonas residenciales exhiben patrones de distribución espacial semejantes, asociados a cuestiones de inmigración y actividades delictivas, lo que las convierte en áreas consideradas peligrosas. Sin embargo, esta correlación no implica necesariamente que los ciudadanos de origen extranjero sean los perpetradores de tales actos ilícitos, ya que muchos de ellos migraron para incrementar su economía, porque provienen de regiones con altos niveles de desempleo, subempleo o donde los salarios no son suficientes para cubrir las necesidades básicas. Conclusión: La población ve a la migración como negativa, pese a que existen diversos factores que motivan a las

personas a buscar oportunidades en otros lugares, esta percepción puede estar fundamentada en experiencias previas de delincuencia en áreas relacionadas con la inmigración.

Arroyo y Rodríguez (2018) realizó un estudio sobre: “Muros y migración México-Estados Unidos” (Artículo científico). Universidad de Guadalajara, México. Objetivo: Analizar las implicaciones de la migración en la frontera México-Estados Unidos como barrera que podría detener la migración indocumentada. Metodología: enfoque mixto, donde se usó información cualitativa y cuantitativa. Resultados: Las migraciones que se dan de México hacia los Estados Unidos tiene un alza considerable, esta tendencia es de esperar, ante la falta de oportunidades de trabajo en la región, que puedan aplicar sus experiencias de trabajo en un lugar donde lo valoren, así como las tensiones de índole política y religiosa, junto con el incremento de actividades ilícitas y la resultante falta de seguridad, contribuyen a este fenómeno. En tanto persistan estos factores desencadenantes, ninguna barrera física logrará frenar por completo dichos movimientos poblacionales. Estos movimientos masivos han visibilizado problemáticas como la trata de personas, abusos en las fronteras y que la población receptora de los migrantes no se sienta a gustos con su presencia, ya que los perciben como un peligro potencial por su carencia laboral y económico. Conclusión: Los migrantes huyen porque hay altos índices de la inseguridad y violencia causadas por el crimen organizado en México y buscan nuevas oportunidades laborales donde apliquen sus conocimientos. Agudelo (2019) realizó un estudio sobre: “Impacto de la migración en la seguridad ciudadana en Cali (Colombia)” (Artículo científico). Universidad Militar Nueva Granada, Colombia. Objetivo: Analizar qué impacto ha tenido el proceso migratorio en la seguridad ciudadana de la ciudad de Cali. Metodología: investigación explicativa observacional y correlacional. Resultado: Evidencia que no se ha logrado establecer una asociación entre los flujos migratorios y las actividades ilícitas. No obstante, las circunstancias que enfrentan los individuos desplazados los sitúan en una posición de fragilidad, tanto como potenciales afectados como posibles

perpetradores. Desde esta perspectiva, aumentan las probabilidades de que el fenómeno migratorio se convierta en un epicentro de impacto considerable en la protección comunitaria, ya que la población tiene la percepción de que si un migrante está deambulando y no trabaja, puede ser un potencial delincuente. Conclusión: La mayoría de los individuos que se desplazan a otros territorios no tiene como propósito contribuir al aumento de los índices de criminalidad. A pesar de ello, durante el período anual más reciente, se ha observado un incremento en los incidentes protagonizados por miembros de este colectivo.

García (2019) realizó un estudio sobre: “Más inmigración, menos delincuencia” (Artículo científico). Universidad de Barcelona, España. Objetivo: Analizar los estigmas de la migración y la inseguridad ciudadana. Metodología: Enfoque cuantitativo, descriptivo y correlacional. Resultado: La inmigración está relacionada con un aumento en la inseguridad ciudadana debido a factores como la falta de integración social y laboral, la discriminación y la exclusión social. En estos casos, los inmigrantes pueden verse forzados a recurrir a actividades delictivas para sobrevivir o para enfrentar las dificultades que se les presentan. Pese a que un inicio estos migrantes vieron como una estrategia el salir de su lugar de origen para escapar de la pobreza y buscar mejores oportunidades laborales y económicas en otros lugares, sin embargo, cayeron en la delincuencia. Asimismo, los estigmas y prejuicios sobre los migrantes pueden tener un impacto significativo en la seguridad de las comunidades. Conclusión: Algunos inmigrantes pueden verse envueltos en actividades delictivas debido a dificultades de integración y discriminación, por lo que, no se puede generalizar ni estigmatizar a todos los inmigrantes como delincuentes, ya que esto está influenciado por factores como la desigualdad socioeconómica y la falta de oportunidades.

Mayorga (2019) realizó un estudio sobre: “Percepción ciudadana frente a la migración venezolana: Bogotá (2016 – 2019)” (Tesis de pregrado). Universidad de Bogotá Jorge Tadeo Lozano, Colombia. Objetivo: Identificar el efecto de la migración venezolana en la percepción

de seguridad de la ciudadanía capitalina. Metodología: Enfoque cuantitativo, descriptivo y correlacional. Resultado: El desplazamiento poblacional ha ejercido una considerable influencia desfavorable sobre el tejido social de Colombia, con especial énfasis en su urbe principal, como consecuencia de la proliferación de actos delictivos contra la propiedad por parte de algunos migrantes y principalmente la percepción de la población hacia estos migrantes es de temor debido a la inseguridad en sus sectores, asimismo, hay un déficit institucional que se vive debido a la desatención de las instituciones frente a las problemáticas. Conclusión: La presencia de robos y hurtos perpetrados por algunos migrantes ha generado temor y una percepción de inseguridad entre la población local, esta situación provoca manifestaciones de rechazo hacia los extranjeros por parte de los habitantes locales, así como de ciertos grupos con intereses políticos e ideológicos específicos. Dichos colectivos exacerbando las disparidades sociales, propiciando un ambiente de tensión y confrontación entre las diversas identidades territoriales y tradiciones.

2.1.2. Antecedentes nacionales

Verástegui (2019) realizó un estudio sobre: “Las implicancias de la gestión de la migración venezolana en la seguridad multidimensional del Perú”. (Tesis de Licenciatura). Universidad San Ignacio de Loyola, Perú. Objetivo: Analizar las implicancias de la gestión de la migración venezolana en la seguridad multidimensional. Metodología: cualitativa, enfoque epistemológico del constructivismo y de alcance descriptivo. Resultado: La afluencia inesperada y numerosa de población foránea al territorio peruano ha complicado el manejo de los flujos migratorios, generando repercusiones en el bienestar colectivo de las comunidades locales, ya que estos migrantes buscan acceder a nuevas oportunidades educativas, así como encontrar empleos que estén en línea con su experiencia laboral. Pero cuando los recursos y la infraestructura no son suficientes para acomodar a los migrantes y proporcionarles servicios básicos, esto puede generar tensiones y conflictos entre los migrantes y la población local, ya

que se genera una percepción de inseguridad, ya sea porque les quitaran sus puestos de trabajo porque cobran menos o porque aumenta los robos y la delincuencia. Conclusión: La percepción negativa de los ciudadanos hacia los migrantes aumenta cuando estos se sienten amenazados por el aumento de la delincuencia, la inseguridad en sus comunidades, y que ocupen sus puestos de trabajo. Ya que hay falta de preparación de medidas de control y gestión migratoria a modo de prevención.

Mendiola (2017) realizó un estudio sobre: “Movilidad humana en tiempos de inseguridad ciudadana. Un análisis crítico sobre los procedimientos actuales de expulsión de personas en situación de movilidad en el Perú”. (Tesis grado de Magister). Pontificia Universidad Católica del Perú. Objetivo: Analizar cómo la población percibe la llegada de migrantes frente a la inseguridad en sus localidades. Metodología: Enfoque cualitativo. Resultado: La percepción negativa de algunos ciudadanos hacia los migrantes aumenta si se sienten amenazados por el aumento de la delincuencia y la inseguridad en sus comunidades, aunque esto no necesariamente significa que todos los migrantes sean delincuentes. Conclusión: La población tiene percepción de inseguridad por los migrantes, sin embargo, las personas extranjeras migran por diversas razones, y una de ellas es buscar mejores oportunidades educativas para ellos y sus familias. Muchos migrantes están motivados por el deseo de elevar su nivel de educación y obtener mejores perspectivas de futuro.

Cuevas (2018) realizó un estudio sobre: “Reconfiguración social: entre la migración y la percepción inseguridad en Lima, Perú”. (Artículo científico). Universidad de Lima. Objetivo: Analizar cómo la matriz de la percepción de inseguridad se ha desplazado de la criminalidad efectiva a la migración. Metodología: cualitativa de tipo descriptiva y explicativa, con una muestra de 54 entrevistas. Resultado: El incremento paulatino de la sensación de desprotección ha impactado negativamente en la construcción identitaria, debido a la presencia de grupos foráneos. Como resultado, el individuo extranjero (ilustrado por el caso venezolano)

se ha convertido en el blanco de acusaciones infundadas, atribuyéndole la responsabilidad de las problemáticas sociales existentes. Esta situación ha desencadenado manifestaciones discriminatorias y una categorización racial injustificada. En épocas pasadas, el habitante de la sierra personificaba al marginado urbano; en la actualidad, es el ciudadano proveniente de Venezuela quien asume este rol estigmatizado. Conclusión: Cuando una comunidad se siente amenazada o tiene percepción de inseguridad por el aumento de la delincuencia, busca un "otro" al que culpar y, en este caso, los migrantes se convierten en ese "otro, sin considerar las motivaciones de los migrantes para llegar a ese lugar, como la búsqueda de nuevos empleos donde puedan incrementar su calidad de vida.

Parra (2017) realizó un estudio sobre: “La implementación de medidas de control migratorio, para la migración irregular en la frontera norte de Tumbes con Ecuador, en el período 2012-2014.” (Tesis de Licenciatura). Pontificia Universidad Católica del Perú, Lima. Objetivo: Explicar la percepción de la población sobre la migración irregular en relación a la inseguridad. Metodología: enfoque cuantitativo, tipo descriptivo de corte transversal. Resultado: Los estigmas sociales sobre la migración irregular pueden tener efectos negativos en la seguridad de las comunidades, ya que aumenta la percepción de inseguridad en los ciudadanos y genera tensiones y conflictos entre la población local y los migrantes. Esta percepción de inseguridad puede estar basada en estereotipos y prejuicios, más que en la realidad de la situación. Esta migración irregular es motivada para crecer profesionalmente y trabajar en organizaciones que valoren sus conocimientos, también para incrementar el nivel educativo de ellos y de sus familiares, el cual los lleva a situaciones de vulnerabilidad. Conclusión: Las personas migrantes pueden ser víctimas de la explotación laboral, el tráfico de personas, la discriminación y la violencia, lo que aumenta la inseguridad en las comunidades, ya que muchos migrantes buscan oportunidades para crecer profesionalmente y mejorar su nivel educativo, lo que a veces los lleva a situaciones de vulnerabilidad.

2.2. Bases teóricas

2.2.1. Migración

Franco (2020) conceptualiza los flujos migratorios como el traslado de individuos con la intención de establecer una nueva residencia, traspasando demarcaciones geográficas que habitualmente corresponden a divisiones administrativas o políticas. Por su parte, Jiménez (2021) caracteriza este fenómeno como un desplazamiento que cruza una frontera relevante, delimitada y preservada por un sistema gubernamental - ya sea oficial o no formalizado - cuyo cruce impacta en la autodefinición del sujeto. En consecuencia, se infiere que la movilidad poblacional es el resultado de diversas fuerzas socioeconómicas, políticas y demográficas, o una combinación de estas, que anteceden claramente al desplazamiento humano en una secuencia causal cronológica (García y Restrepo, 2019).

A. Origen de la migración

Desde la sociología, Giddens (2000) refiere que la migración es un fenómeno ancestral que ha acompañado a la humanidad a lo largo de los siglos, tiene su origen en una amalgama de causas y circunstancias que se entrelazan en una compleja red de factores. Detrás de cada migrante, de cada partida en busca de nuevos horizontes, se encuentra una historia única y personal que se conecta con una serie de motivaciones más amplias. El origen de la migración se teje desde los hilos de la condición humana. En su núcleo, la migración se alimenta de la búsqueda incesante del bienestar y la mejora de las condiciones de vida. Los seres humanos, como seres sociales y en constante movimiento, son impulsados por un anhelo innato de prosperidad y seguridad, lo que los lleva a explorar nuevos territorios y oportunidades más allá de sus lugares de origen.

En la migración antigua, las motivaciones principales estaban ligadas a la supervivencia y la búsqueda de mejores condiciones de vida. Los grupos humanos nómadas se desplazaban en busca de recursos básicos, como alimentos, agua y refugio. Estos movimientos estaban

determinados por factores naturales, como las estaciones del año, la migración de animales y los cambios climáticos. También estuvo impulsada por la curiosidad, la exploración de nuevos territorios y la búsqueda de oportunidades económicas y culturales. En contraste, la migración moderna se ha visto influenciada por una variedad de factores, incluyendo aspectos socioeconómicos, políticos y ambientales. La globalización y los avances en los medios de transporte y comunicación han ampliado las posibilidades y los alcances de la migración. Las disparidades económicas entre países y regiones, la falta de empleo, la pobreza, los conflictos armados, la persecución y la violencia política han sido impulsores importantes de la migración moderna. (Giddens, 2000)

Es por ello que el crecimiento de las ciudades fue consecuencia de un incremento de habitantes que provenían de zonas rurales y algunas ciudades. Este fenómeno trascendía una perspectiva internacional y una gran cantidad de personas se desplazaban desde entornos agrícolas hacia las ciudades de sus países de destino. La ilustración más notoria de este fenómeno es el desplazamiento masivo de agricultores europeos en dificultades económicas hacia Norteamérica, así como la frecuente movilidad entre naciones europeas hacia sus centros urbanos fue una práctica habitual. Los campesinos y habitantes de los pueblos se trasladaban a las ciudades (como lo están haciendo en gran escala en los países del Tercer Mundo en la actualidad) a causa de la falta de oportunidades en las áreas rurales y por las aparentes ventajas y atracciones de las ciudades, en las que las calles estaban "pavimentadas con oro" (empleos, riqueza, una amplia gama de mercancías y servicios). (Giddens, 2000)

Las ciudades, se convirtieron en epicentros de poder económico e industrial, donde los inversionistas construyeron áreas desde sus cimientos, como lo es Chicago que alcanzó más de dos millones de habitantes en 1900, en una zona que estaba inhabitada hasta la década de 1830. La evolución urbana ha ejercido una influencia significativa, no solo en las costumbres y patrones conductuales, sino también en los esquemas cognitivos y afectivos de sus habitantes.

Desde el surgimiento de las primeras grandes ciudades en el siglo XVIII las percepciones sobre el impacto social han estado divididas, una tendencia que perdura actualmente. Distintos sectores ven a los centros urbanos como "virtud civilizada", constituyendo una fuente inagotable de vitalidad y desarrollo cultural. Porque las ciudades maximizan las oportunidades de desarrollo económico y cultural, proporcionando los medios para llevar una existencia cómoda y satisfactoria. (Giddens, 2000)

B. Teoría del capital social

Según Izcara (2013) la teoría del capital social es un enfoque teórico que se ha desarrollado en el campo de la sociología y otras disciplinas sociales para comprender la importancia de las relaciones sociales en el funcionamiento de las sociedades. Esta teoría se basa en la premisa de que las relaciones sociales y las interacciones entre las personas generan recursos valiosos que pueden ser aprovechados individual y colectivamente. El capital social se refiere a los recursos inherentes a las relaciones sociales y a la estructura de la red social en la que una persona o comunidad está inmersa. Estos recursos pueden tomar diversas formas, como la confianza, la reciprocidad, la solidaridad, la información compartida, el apoyo emocional y el acceso a oportunidades y recursos tangibles.

Una de las principales contribuciones teóricas en el desarrollo de la teoría del capital social proviene del sociólogo francés Pierre Bourdieu, quien lo concibió como una forma de poder simbólico derivada de la posición de una persona en la estructura social y de su capacidad para movilizar recursos a través de sus relaciones sociales. El capital social puede existir a nivel individual, grupal o comunitario, y su importancia radica en que tiene efectos positivos tanto para las personas como para las sociedades en su conjunto. A nivel individual, el capital social puede proporcionar acceso a empleo, oportunidades educativas, apoyo en momentos de necesidad, influencia política y mejora de la salud y el bienestar. A nivel colectivo, el capital social puede contribuir al desarrollo económico, a la cohesión social, a la resolución de

problemas colectivos y al fortalecimiento de la democracia. (Izcara, 2013)

La teoría del capital social también destaca la importancia de la estructura de las redes sociales. La posición de una persona en un tejido social determinada puede influir en su acceso a diferentes tipos de recursos y oportunidades. Además, la densidad de las relaciones sociales dentro de una red y la presencia de vínculos débiles y fuertes pueden afectar la capacidad de una persona o grupo para movilizar recursos. Porque el capital social puede ser visto como un recurso asociado a la posesión de una red duradera de relaciones. Esto significa que las personas que tienen conexiones sociales sólidas y duraderas tienen más posibilidades de acceder a recursos valiosos, como empleo o vivienda. (Izcara, 2013)

C. Dimensiones

Según Enciso y Chavez (2021) las dimensiones de la migración que se destacan en la Teoría del capital humano son las siguientes:

Dimensión Económica: Esta dimensión se refiere a las condiciones y factores relacionados con la economía de una determinada región o comunidad y su impacto en la migración. Incluye aspectos como el nivel de desarrollo económico, la disponibilidad de empleo, los ingresos económicos, la pobreza, la distribución de recursos y la capacidad de afrontar situaciones adversas. La migración se presenta como una estrategia para incrementar los ingresos económicos y acceder a mejores oportunidades laborales y salarios. (Enciso y Chavez, 2021)

Desarrollo económico

Se refiere al crecimiento y avance de una región o comunidad en términos económicos. Como el crecimiento del producto interno bruto, la industrialización, la inversión, la infraestructura y la diversificación de la economía. Un alto nivel de desarrollo económico suele estar asociado con mejores condiciones de vida y oportunidades para los habitantes de una región. (Enciso y Chavez, 2021)

Oportunidades laborales

Se refiere a la disponibilidad de trabajo remunerado en una determinada región o comunidad. El empleo estable es un elemento importante del bienestar económico de una región, ya que proporciona ingresos y oportunidades de desarrollo personal y profesional para los individuos. (Enciso y Chavez, 2021)

Dimensión Social: Esta dimensión se refiere a los aspectos sociales que influyen en la migración de una comunidad o región. Incluye factores como las condiciones de vida, la calidad de los servicios básicos, los conflictos sociales, la salud, la vivienda, la educación, la seguridad y la cohesión social. Si hay condiciones sociales adversas y la falta de servicios básicos y atención médica, impulsa a las personas a migrar en busca de una mejor calidad de vida, seguridad, acceso a servicios esenciales y comodidades. (Enciso y Chavez, 2021)

Condiciones de vida

Se refiere a las circunstancias y características de la vida de las personas en una comunidad o región, incluyendo aspectos como la vivienda, el acceso a servicios básicos, el nivel de ingresos, la disponibilidad de recursos y las oportunidades disponibles. (Enciso y Chavez, 2021)

Cohesión social

Es el grado de unión, integración y solidaridad entre los miembros de una comunidad o sociedad. Incluye aspectos como la confianza interpersonal, la participación cívica, el sentido de pertenencia y la capacidad de resolver conflictos de manera pacífica. (Enciso y Chavez, 2021)

Dimensión Política: Esta dimensión se refiere a las condiciones políticas y de gobernanza que influyen en la migración. Incluye aspectos como la estabilidad política, la gobernanza efectiva, la participación ciudadana, la corrupción, las políticas públicas, la

planificación y gestión de desastres naturales, y la capacidad de brindar oportunidades y servicios a la población. (Enciso y Chavez, 2021)

Estabilidad política

Se refiere a la ausencia de conflictos internos, cambios abruptos en el gobierno o disturbios que puedan afectar la migración. Con ello se percibe la tranquilidad y la continuidad política en un país.

Participación ciudadana

Hace referencia al grado de involucramiento y participación de la población en los asuntos políticos y de toma de decisiones. Este refleja el nivel de inclusión y empoderamiento de los ciudadanos en la política.

Dimensión Educativa: Esta dimensión se refiere a la situación y acceso a la educación en una comunidad o región, y su influencia en la migración. Incluye aspectos como la disponibilidad y calidad de las instituciones educativas, el acceso a diferentes niveles educativos, la formación y capacitación laboral, y la posibilidad de acceder a una educación superior. La migración en esta dimensión se presenta como una estrategia para acceder a mejores oportunidades educativas y ampliar las perspectivas de desarrollo personal y profesional. (Enciso y Chavez, 2021)

Acceso educativo

Es la disponibilidad y facilidad con la que las personas pueden obtener educación en una comunidad o región determinada. Donde se contempla la existencia de instituciones educativas, la proximidad geográfica, los costos asociados, las barreras de entrada y la igualdad de oportunidades para acceder a diferentes niveles educativos.

Calidad educativa

Es la efectividad y pertinencia de la educación proporcionada en una comunidad o región, donde resalta la excelencia de los programas educativos, la idoneidad de los métodos

de enseñanza, la competencia de los docentes, los recursos disponibles y el cumplimiento de estándares educativos establecidos. También abarca aspectos como la relevancia de la educación para el mercado laboral y el desarrollo integral de los estudiantes.

D. Características de la migración

Según Cruz, Salas y Pico (2019) proponen una clasificación de los individuos en movilidad que incluye: empleados foráneos temporales (invitados a desempeñar funciones en una nación por un período específico), profesionales o expertos altamente cualificados (trasladados dentro de una misma empresa), personas en situación migratoria irregular (sin documentación oficial o en condición ilegal), refugiados (quienes huyen de persecución y amenazas en su lugar de origen debido a divergencias ideológicas, culturales o discriminación racial, entre otras causas) y solicitantes de protección internacional. Es crucial destacar que los migrantes en condición irregular frecuentemente son objeto de abuso laboral, percibiendo remuneraciones ínfimas, enfrentando condiciones laborales deplorables, careciendo de medidas de seguridad en su entorno de trabajo y sin acceso a períodos de descanso, lo que evidencia una privación absoluta de sus derechos como trabajadores.

E. Causas de migración

La inestabilidad económica, las carencias materiales o la escasez alimentaria constituyen factores desencadenantes que impulsan a los individuos a desplazarse en busca de mejores perspectivas en otros territorios. Los enfrentamientos bélicos y las confrontaciones armadas tornan con frecuencia inhabitables las urbes y naciones, obligando a sus pobladores a emprender éxodos hacia zonas pacíficas o ajenas al conflicto. Las expulsiones y acosos políticos, consecuencia de transformaciones en los sistemas de gobierno, suelen acarrear modificaciones drásticas en las dinámicas sociales, forzando a las personas a abandonar sus hogares o a huir para preservar su integridad. Los fenómenos naturales catastróficos, las alteraciones climáticas severas, los siniestros industriales o energéticos de gran magnitud, entre

una diversidad de eventos adversos, dificultan la permanencia en el lugar de origen (Aliaga, 2021).

F. Etapas del proceso migratorio

La migración como proceso comporta las siguientes etapas: el primero es denominada como la preparación, es toda una etapa preparatoria en donde el migrante hace una valoración de las condiciones que tiene y las que tendrá en el futuro. El segundo es el acto migratorio, que corresponde a la etapa de la movilización de su lugar de origen hasta la llegada, esto tardara según el medio de transporte utilizado y la situación de las familias mejorara al transcurrir de los años. El tercero es el asentamiento, etapa en donde la persona llega al país receptor con una serie de retos de solución inmediata para su subsistencia, esta etapa también la persona experimenta un conjunto de cambios a los que deberá adaptarse. Y el cuarto es la integración, el cual es el final del proceso de migración, en donde las personas se incorporan a la nueva cultura hasta sentirla como propia. (Sanchez et al., 2020)

G. Tipos de migración

Según Díez, Romero y Márquez (2021) define diversas tipologías de migraciones: Según el tiempo. Están las estacionales, donde las personas se movilizan por trabajos de estacionarios. Están las temporales reiteradas donde los trabajadores son renovados sus contratos. Están las de varios años, en una migración moderna en donde las personas migran por solo unos años y no es así y la migración se convierte, en definitiva. Entre las modalidades migratorias, se encuentran aquellas de carácter permanente, donde los individuos abandonan su territorio natal con la intención de no retornar, exceptuando visitas esporádicas por períodos vacacionales o acontecimientos puntuales. Asimismo, existen desplazamientos motivados por las aspiraciones vitales de las personas. En este contexto, durante las décadas recientes, se ha observado un flujo poblacional significativo desde las zonas rurales hacia los centros urbanos. Según las demandas y necesidades profesionales. Es este grupo están las personas que busca

un status y crecimiento profesional, laboral o académico, la búsqueda de estas competencias es salir a nuevos horizontes formativos y/o profesionales fuera de sus fronteras. Según la edad. Pertenece al grupo poblacional infantil o de ancianos que se ven forzados a migrar y abandonar su lugar de origen, este proceso es liderado por los adultos a partir de su criterio o necesidad. Según el grado de libertad.

También están las voluntarias, en este tipo de migración están las personas cuya finalidad y voluntad es principalmente de carácter económico. Están las forzadas, dentro de ella se consideran los esclavos cuya migración forzada dio origen en la colonización y que en la actualidad se sigue viendo, pero en menor escala. Los deportados o desterrados, son el grupo poblacional obligado a abandonar su país o región por diversas razones, cuya persona en el general pierde su posición o status social. Finalmente, se identifica la categoría de los desplazados forzosos, individuos que se encuentran obligados a dejar atrás su nación de origen debido a que su permanencia en ella implica un riesgo inminente para su subsistencia o incluso para su propia existencia. Estos migrantes involuntarios suelen enfrentar mayores obstáculos en el proceso de establecimiento en el territorio de acogida, dado que su éxodo se caracteriza por ser abrupto y no planificado (Díez et al., 2021).

2.2.2. Percepción de la inseguridad ciudadana

Para Tejeda y Palafox (2021) conceptualizan la impresión de vulnerabilidad como la aprehensión experimentada por los ciudadanos ante la posibilidad de ser objeto de actos delictivos o situaciones que amenacen su integridad física, moral o sus derechos, exponiéndolos a peligros o daños. Esta percepción se nutre de vivencias previas, personales o del entorno inmediato, así como del contexto social imperante.

Por su parte, Leiva y Ramírez (2021) desglosan la falta de seguridad ciudadana en dos vertientes: la subjetiva y la objetiva. La primera alude a una sensación personal de amenaza, que no necesariamente se corresponde con el riesgo real que afronta el individuo. La segunda

implica un análisis cuantitativo de la probabilidad de ser víctima de alguna transgresión legal.

La ineficacia de las instituciones estatales encargadas del orden interno ha contribuido al aumento de la sensación de desprotección entre la población. No obstante, estas percepciones suelen fluctuar en función de diversos factores, entre ellos, la exposición previa a episodios de victimización.

Gamboa, Prada y Avendaño (2021) argumentan que la noción de inseguridad trasciende lo meramente delictivo, reflejando una ansiedad desplazada, un temor característico de las nuevas formas de convivencia y comunicación urbanas. Este fenómeno hunde sus raíces en la erosión del sentido de pertenencia colectiva, particularmente asociado a la vida en las metrópolis.

A. Teoría del etiquetamiento social

Según Abreu (2019) la teoría del etiquetamiento, también conocida como teoría de la etiqueta o teoría de la desviación secundaria, es una perspectiva importante en el campo de la criminología y la sociología. Esta teoría se centra en la influencia del proceso de etiquetamiento en la consolidación de un comportamiento desviado o criminal. Los sociólogos Howard Becker y Edwin Lemert son dos destacados teóricos que han contribuido significativamente al desarrollo de la teoría del etiquetamiento. Becker, en su obra clásica "Outsiders: Estudios de sociología de la desviación", argumenta que la desviación no es una característica intrínseca de determinadas conductas o individuos, sino que es el resultado de la interacción social y de cómo se etiquetan ciertas acciones como desviadas por parte de la sociedad y las instituciones de control social.

Becker sostiene que la sociedad establece normas y valores que determinan qué comportamientos son considerados desviados o criminales. Sin embargo, estas normas no son objetivas ni estáticas, sino que son construcciones sociales que varían según el contexto cultural y la perspectiva de quienes detentan el poder en una sociedad determinada. En este sentido, el

comportamiento desviado no es intrínsecamente "malo" o "incorrecto", sino que es definido como tal a través del proceso de etiquetamiento. (Abreu, 2019)

Una vez que un individuo es etiquetado como desviado o criminal, esto puede tener consecuencias duraderas en su identidad y su interacción con la sociedad. Edwin Lemert, en su obra "Human Deviance, Social Problems and Social Control", desarrolla la noción de desviación primaria y desviación secundaria. La desviación primaria se refiere a los actos iniciales que pueden ser considerados desviados, pero que no tienen un impacto duradero en la identidad del individuo. Sin embargo, cuando estos actos son etiquetados y se produce una reacción negativa de la sociedad, puede ocurrir la desviación secundaria, que implica la internalización del estigma y la adopción de una identidad desviada. (Abreu, 2019)

En otras palabras, el proceso de etiquetamiento puede llevar a la consolidación de un comportamiento desviado a través de la respuesta de la sociedad. Cuando un individuo es etiquetado como desviado, puede experimentar la estigmatización y la exclusión social, lo que puede llevar a una identificación más profunda con la etiqueta y a la adopción de comportamientos desviados en respuesta a estas expectativas negativas. La teoría del etiquetamiento cuestiona las concepciones tradicionales de la delincuencia y la desviación, poniendo énfasis en la influencia del control social y el proceso de etiquetamiento en la conformación de la identidad criminal. Esta perspectiva resalta la importancia de examinar los sistemas de control social y las dinámicas de poder en la comprensión de la desviación y el comportamiento criminal. (Abreu, 2019)

B. Teoría de la victimización subjetiva

Según Paydar y Kamani (2015) la teoría de la victimización es una importante corriente teórica que se relaciona estrechamente con la percepción de la seguridad y el temor a la delincuencia. Según esta teoría, se presume que los individuos que han sufrido un acto delictivo manifestarán una aprensión más intensa hacia la criminalidad, en contraste con quienes no han

padecido experiencias de esta índole. Este enfoque teórico establece una diferenciación entre el impacto directo e indirecto de la victimización. La victimización directa se refiere a la experiencia individual de ser víctima de un delito, mientras que la victimización indirecta se produce cuando alguien conoce a la víctima o ha escuchado sobre un crimen en particular. Ambas formas de victimización pueden tener un impacto en la percepción de seguridad y el temor a la delincuencia.

La teoría de la victimización sostiene que el impacto de sufrir un acto criminal puede generar consecuencias duraderas en la persona afectada, lo que se refleja en cambios en sus percepciones y comportamientos. Estos efectos pueden incluir una mayor sensación de vulnerabilidad, una disminución de la confianza en la seguridad personal y una mayor preocupación por ser nuevamente victimizado en el futuro. La teoría de la victimización proporciona una base sólida para comprender cómo la experiencia de ser víctima de un delito puede influir en la sensación de protección y el miedo a la delincuencia. Esta teoría sugiere que la victimización no solo tiene un impacto inmediato en la persona afectada, sino que también puede tener efectos a largo plazo en su psicología y comportamiento. (Paydar y Kamani, 2015)

Cuando alguien experimenta directamente un delito, como un robo o una agresión, se desencadenan una serie de respuestas emocionales y cognitivas. La sensación de vulnerabilidad se intensifica, ya que la persona se enfrenta a la realidad de que puede ser un objetivo para futuros ataques. La confianza en la seguridad personal puede disminuir, y el miedo a la delincuencia se arraiga profundamente en su conciencia. Estas emociones y percepciones pueden influir en su comportamiento y estilo de vida, ya que pueden tomar medidas adicionales para protegerse, como evitar ciertos lugares o situaciones que consideran riesgosas. (Paydar y Kamani, 2015)

Además de la victimización directa, la victimización indirecta también puede tener un impacto significativo en la percepción de seguridad y el temor a la delincuencia. Cuando las

personas conocen a alguien que ha sido víctima de un delito o han escuchado sobre un crimen en particular, pueden experimentar un aumento en su sensación de inseguridad. La idea de que la delincuencia está presente en su entorno cercano puede generar preocupación y ansiedad, incluso si no han sido víctimas directas. Esto puede llevar a cambios en su comportamiento, como ser más cautelosos o adoptar precauciones adicionales en su vida diaria. Es por ello que, algunos académicos han sugerido que es necesario examinar por separado a las víctimas de crímenes violentos y no violentos, ya que pueden experimentar diferentes niveles de temor y efectos psicológicos. Por lo tanto, se ha planteado la necesidad de una mayor investigación para comprender mejor la relación entre la victimización y el temor a la delincuencia, considerando diferentes contextos y tipos de delitos. (Paydar y Kamani, 2015)

C. Dimensiones

Según el Programa de las Naciones Unidas para el Desarrollo (PNUD, 2013) la inseguridad ciudadana se puede abordar desde dos perspectivas principales: la dimensión objetiva y la dimensión subjetiva.

Dimensión objetiva: Se refiere a los aspectos tangibles y cuantificables relacionados con el delito y la violencia en una determinada área geográfica. Se basa en estadísticas y datos objetivos recopilados por las autoridades, como tasas de criminalidad, número de delitos cometidos, niveles de violencia, entre otros. (PNUD, 2013)

Tasa de criminalidad

Representa la frecuencia o incidencia de delitos en una determinada área geográfica en un período de tiempo determinado. Es decir, la proporción de delitos cometidos en relación con la población o el territorio. (PNUD, 2013)

Número de delitos

Es la cantidad total de delitos registrados en un área geográfica. Este proporciona una visión cuantitativa de la cantidad de delitos cometidos en un lugar determinado. (PNUD, 2013)

Niveles de violencia

Se refiere a la intensidad o gravedad de los actos violentos en una determinada área geográfica. Refleja la gravedad de las lesiones ocasionadas, el uso de armas, la crueldad de los actos violentos, entre otros factores. (PNUD, 2013)

Dimensión subjetiva. Esta se relaciona con la percepción individual y colectiva de la inseguridad. Se basa en los sentimientos de temor, vulnerabilidad y falta de seguridad que experimentan los ciudadanos en su vida cotidiana. La dimensión subjetiva puede variar de una persona a otra y está influenciada por factores como la experiencia personal, las noticias y la información recibida, las creencias culturales y sociales, entre otros (PNUD, 2013).

Sentimientos de temor

Son las emociones de miedo, inquietud o ansiedad que experimentan los ciudadanos al enfrentarse a situaciones que perciben como potencialmente peligrosas o amenazantes para su integridad física o psicológica.

Vulnerabilidad percibida

Es la percepción individual de estar expuesto o ser susceptible a sufrir daños, delitos o situaciones de riesgo, lo cual puede generar una sensación de fragilidad y falta de seguridad en la vida cotidiana.

D. Determinantes de la percepción de inseguridad

Vulnerabilidad. La susceptibilidad individual frente a actos delictivos está vinculada a una multiplicidad de elementos, que abarcan desde la identidad de género y la edad, hasta el estatus socioeconómico, la situación conyugal, e incluso atributos físicos como la complexión, el estado de salud y la capacidad de autodefensa. Gélvez (2019) subraya la relevancia de factores de vulnerabilidad personal, social y contextual (como el lugar de residencia y las características del entorno vecinal), así como diversas dimensiones de amenaza o probabilidad delictiva. Estas últimas incluyen la magnitud de las consecuencias temidas, la percepción de

falta de control sobre la ocurrencia de un hecho delictivo y la severidad de sus secuelas (Gélvez, 2019)

Victimización. Gélvez (2019) conceptualiza la victimización como la vivencia de haber sido objeto de uno o más delitos. Esta experiencia impacta directamente en la sensación de temor, incrementando la percepción de probabilidad de ser nuevamente agredido, en contraste con quienes no han experimentado tal situación. El incidente inicial se interpretaría como un indicio de fragilidad propia y el riesgo de ser víctima recurrente. Sin embargo, la correlación entre la vivencia y el miedo a la violencia muestra resultados inconsistentes en diversos estudios internacionales. Un efecto indirecto de la victimización sobre la percepción de inseguridad es el denominado temor vicario o victimización indirecta, es decir, la aprensión que un individuo puede experimentar ante el riesgo o la experiencia de agresión de un allegado (Gélvez, 2019).

Desorden social. Gélvez (2019) presenta una perspectiva teórica que enfatiza las características del ambiente social y físico. Este fenómeno, denominado desorden o incivildades se manifiesta a través de expresiones gráficas no autorizadas y actos vandálicos, y en lo social, las perturbaciones sonoras, el comercio sexual, el consumo excesivo de bebidas alcohólicas, entre otros. Diversos estudios demuestran que la percepción del desorden en el entorno local puede influir los niveles de miedo. Se ha constatado que el 79% de los individuos que habitan en zonas percibidas con altos niveles de desorden se sienten más intimidados que aquellos que residen en otras áreas.

Desorganización social. Mientras que la teoría del desorden social se centra en el entorno físico y social, Gélvez (2019) explica que la desorganización social se basa en las condiciones de las personas (individual o colectivamente) para el control social. Por consiguiente, la desarticulación social está directamente vinculada al capital social y a la presencia de instituciones. En esta misma línea, diversos análisis asocian el temor al crimen y

la percepción de inseguridad con la fragilidad del capital social. Mayores niveles de temor entre la población se relacionan con aquellos espacios donde el capital social se ha debilitado, aumentando así la desconfianza ciudadana y las dificultades para crear un proyecto común de futuro. Las fuentes de capital social no solo residen en la población, sino también en el Estado y sus instituciones (Gélvez, 2019).

La prevalencia y desarrollo de un clima general de desconfianza hacia las entidades gubernamentales y entre los ciudadanos se consideran elementos fundamentales que explican los elevados niveles de temor. Investigaciones recientes, según Gélvez (2019), evidencian el impacto negativo que tiene la criminalidad sobre la confianza en el gobierno, así como el papel positivo que juega la confianza en el gobierno en la protección de los sistemas democráticos, a pesar de las crecientes tasas de criminalidad (Gélvez, 2019).

E. Inseguridad ciudadana

La falta de protección pública se ha convertido en una cuestión crucial para los ciudadanos, pues su ausencia deteriora la calidad vital, principalmente de los residentes metropolitanos. Las vivencias previas, personales o del círculo cercano, junto con el contexto actual, generan una atmósfera de vulnerabilidad en los individuos, fenómeno denominado percepción de inseguridad. Esta sensación deriva de actos que atentan contra la integridad, transgreden los derechos individuales y entrañan amenazas, perjuicios o peligros. Entre tales actos delictivos se incluyen: hurtos o intentos de sustracción de efectivo, billeteras o teléfonos móviles; apropiación indebida o tentativa de apoderamiento de automóviles, camiones u otros vehículos motorizados; sustracción de componentes vehiculares; robo de mototaxis, motocicletas o bicicletas; intimidaciones y amenazas; agresiones físicas o emocionales perpetradas por miembros del núcleo familiar; agresiones de índole sexual; privación de libertad o su intento; chantaje; engaño fraudulento y asalto a establecimientos comerciales (Leiva y Ramírez, 2021).

La inseguridad ciudadana se manifiesta de diversas formas, desde robos y asaltos hasta violencia doméstica y crimen organizado. Su presencia genera un ambiente enrarecido, donde la confianza en el prójimo se desvanece y las interacciones cotidianas se ven contaminadas por la sospecha. Es un círculo vicioso, pues el miedo engendra más miedo, propagando una espiral de desconfianza que dificulta la construcción de una convivencia pacífica y armónica. En el trasfondo de la inseguridad ciudadana subyacen múltiples factores que la alimentan y la perpetúan. La desigualdad socioeconómica, por ejemplo, crea brechas abismales entre las personas, generando resentimiento y desesperanza en aquellos que se encuentran excluidos de los beneficios del desarrollo. La falta de oportunidades y empleos dignos puede convertirse en un caldo de cultivo para la delincuencia, llevando a individuos desesperados a buscar medios ilícitos para subsistir. (Leiva y Ramírez, 2021)

F. Medios y percepción de inseguridad

La prensa masiva transmite diariamente al público noticias sobre incidentes criminales, haciendo hincapié en aquellos caracterizados por su extrema brutalidad y seriedad. Estos medios, en su afán de captar la atención del público, tienden a destacar y amplificar los casos más sensacionales y alarmantes de inseguridad. Los titulares impactantes y las imágenes impactantes se convierten en moneda corriente, capturando la atención y generando altos índices de audiencia. Sin embargo, esta selección de noticias sesgada y tendenciosa puede distorsionar la percepción de la inseguridad ciudadana, magnificando la sensación de peligro y contribuyendo a un clima de temor generalizado. (Orellana, 2022)

En consecuencia, resulta crucial admitir que los canales informativos no actúan como simples espectadores imparciales del entorno, sino que ejercen una influencia significativa en la configuración de los temas de interés colectivo. Al seleccionar y resaltar ciertos eventos, temas o grupos sociales, los medios influyen en la atención y la importancia que se les otorga en la sociedad. Esto se aplica también a la inseguridad ciudadana, donde la elección de qué

casos y situaciones se presentan de manera prominente puede moldear la percepción pública sobre el nivel de peligro y la necesidad de medidas de seguridad más estrictas. (Orellana, 2022)

Asimismo, la forma en que los medios representan y narran los eventos de inseguridad ciudadana también influye en la percepción pública. Las descripciones alarmistas, el énfasis en la violencia y el sensacionalismo pueden generar una visión distorsionada de la realidad, alimentando el miedo y la desconfianza. La repetición constante de imágenes y relatos de violencia puede crear una sensación de inseguridad omnipresente, incluso cuando las estadísticas y los datos objetivos sugieren lo contrario. La hipótesis del cultivo, por su parte, postula que el tratamiento mediático de los sucesos delictivos influye en la inquietud social respecto a la criminalidad. Esto ocurre al exagerar la prevalencia de actos ilícitos en los espacios públicos, sembrando así zozobra mediante una cobertura exagerada de los reportes sobre infracciones legales. Se distinguen dos procesos en este fenómeno: el primero, denominado reemplazo, genera temores en individuos sin experiencias directas de victimización; el segundo, llamado resonancia, establece conexiones con las vivencias personales del público en relación a las actividades delictivas (Orellana, 2022).

2.3. Definición de términos básicos

Migración. Consiste en el traslado de personas desde un punto geográfico a otro, con el propósito de establecerse de forma transitoria o definitiva en el sitio de arribo. Las motivaciones para este fenómeno son variadas, e incluyen la búsqueda de un nivel de vida superior, la persecución de mejores perspectivas laborales o la huida de situaciones conflictivas y catástrofes naturales en sus territorios de procedencia (OIM, 2023).

Percepción. Se trata de un proceso interno del ser humano que implica la captación, decodificación y asimilación de estímulos provenientes del entorno, transformándolos a través de la actividad de los sentidos. Este mecanismo involucra la recepción de información en bruto por parte del organismo, la cual adquiere significado tras un procesamiento mental que forma

parte integral de la interpretación misma. Esta facultad da lugar a una representación mental construida a partir de las vivencias individuales, incluyendo el marco organizativo, el bagaje cultural y los requerimientos personales del sujeto (Fréré et al, 2022).

Inseguridad. Hace referencia al temor experimentado ante la posibilidad de ser objeto de un acto delictivo o una adversidad, independientemente de la probabilidad real de que esto ocurra. A modo ilustrativo, existen conductores de vehículos que experimentan aprensión ante potenciales asaltos callejeros o ataques de delincuentes en motocicletas. Sin embargo, paradójicamente, estos individuos podrían estar más expuestos a otras formas de criminalidad (Martens, 2014).

Victimización. La victimización es una condición social que se produce cuando las personas se ven expuestas a situaciones que sobrepasan sus capacidades de afrontamiento y les generan una sensación de vulnerabilidad y estrés. Puede ser causada por una amplia variedad de factores, incluyendo el ambiente social, la estructura económica y política y las desigualdades de poder existentes en una sociedad (Morillas et al., 2014).

Vulnerabilidad. Representa la disposición inherente del individuo a ser receptivo, una cualidad que lo define como un ente permeable, susceptible de ser influenciado y modificado en su interacción con el entorno, su propia interioridad, sus congéneres y aquellos elementos que superan su comprensión inmediata. Esta característica constituye el potencial latente en cada persona, independientemente de su género, para experimentar impactos a nivel físico, cognitivo, emocional o existencial, provocados por la existencia, presencia o acciones de entidades o fenómenos externos a sí mismo (Montero, 2022).

2.4. Hipótesis de investigación

2.4.1. Hipótesis general

La migración urbana se relaciona significativamente con la percepción de inseguridad ciudadana en el distrito de Chancay, año 2019.

2.4.2. Hipótesis específicas

La migración en su dimensión económica se relaciona significativamente con la percepción de inseguridad ciudadana en el distrito de Chancay, año 2019.

La migración en su dimensión social se relaciona significativamente con la percepción de inseguridad ciudadana en el distrito de Chancay, año 2019.

La migración en su dimensión política se relaciona significativamente con la percepción de inseguridad ciudadana en el distrito de Chancay, año 2019.

La migración en su dimensión educativa se relaciona significativamente con la percepción de inseguridad ciudadana en el distrito de Chancay, año 2019.

2.5. Operacionalización de las variables

Tabla 1

Matriz de la operacionalización de las variables.

| Variable | IMENCIONESD | INDICADORES | ITEMS |
|-------------------------------------|---------------------|-------------------------|-------|
| Migración | Dimensión económica | Desarrollo económico | 1-2 |
| | | Oportunidades laborales | 3-4 |
| | Dimensión social | Condiciones de vida | 5-6 |
| | | Cohesión social | 7-8 |
| | Dimensión política | Estabilidad política | 9-10 |
| | | Participación ciudadana | 11-12 |
| | Dimensión educativa | Acceso educativo | 13-14 |
| | | Calidad educativa | 15-16 |
| Percepción de inseguridad ciudadana | Dimensión objetiva | Tasa de criminalidad | 1-3 |

| | | |
|---------------------|--------------------------|-------|
| | Número de delitos | 4-5 |
| | Niveles de violencia | 6-8 |
| Dimensión subjetiva | Sentimientos de temor | 9-12 |
| | Vulnerabilidad percibida | 13-16 |

CAPÍTULO III

METODOLOGÍA

3.1. Diseño metodológico

3.1.1. Tipo de investigación

El tipo de la investigación fue teórica, debido a que se fundamentó en conceptos, principios, leyes y modelos que dieron cuenta de la realidad, y a partir de ellos se construyó o amplió un marco teórico que sirvió de referencia. De acuerdo a Ñaupas et al. (2018) también se llama pura o fundamental, ya que busca el progreso científico, aumentar los conocimientos teóricos, sin interesarse directamente en sus posibles aplicaciones o consecuencias prácticas.

3.1.2. Nivel de investigación

El estudio se enmarcó en un nivel correlacional, puesto que permitió describir fenómenos complejos y analizar la relación entre las dos variables de estudio. Para Hernández y Mendoza (2018) con este nivel de investigación se utiliza para explorar la relación entre dos o más variables.

3.1.3. Diseño de investigación

El diseño del presente estudio fue no experimental, debido a que no se intervino ni modificó ninguna variable de forma intencional, sino que se observó el fenómeno tal como ocurre en su entorno natural. Para Hernández y Mendoza (2018) se refiere a un tipo de diseño en el que no se manipulan las variables independientes de forma sistemática, y que el investigador no controla ni interviene en el proceso para alterar la naturaleza del fenómeno.

3.1.4. Enfoque diseño de investigación

El enfoque de este estudio fue cuantitativo, ya que se analizó la realidad social desde una perspectiva externa y objetiva. La intención fue obtener mediciones o indicadores sociales precisos que permitieran generalizar los resultados a poblaciones o situaciones más amplias. De acuerdo a Sánchez et al. (2018) el enfoque cuantitativo se refiere a una forma de investigar

que se basa en la recolección y análisis de datos numéricos y estadísticos.

3.2. Población y muestra

3.2.1. Población

La población estuvo conformada por los pobladores del distrito de Chancay en el rango de edad de 18 a 85 años o más, que según el censo del año 2017 realizado por el Instituto Nacional de Estadística e Informática (INEI), cuenta con 17,200 habitantes. Para Arias (2016) la población se refiere a un conjunto de elementos con características comunes que pueden ser finitos o infinitos, y debido a esto, las conclusiones del estudio se pueden extender a toda la población.

3.2.2. Muestra

$$n = \frac{Z^2 \times p \times q \times N}{e^2(N - 1) + Z^2 \times p \times q}$$

Donde:

n: La muestra ($n = ?$)

N: Población entre 18 a 85 años o más del distrito de Chancay, equivalente a 17 200 (CENSO 2017 – INEI)

q: Probabilidad de no ocurrencia de un evento ($Q = 0.5$)

Z: Confianza de 95% ($Z = 1.96$)

E: Error muestral ($e = 5\%$)

p: Probabilidad de ocurrir un evento ($P = 0.5$)

Siguiendo los lineamientos de la fórmula se procede a reemplazar los datos:

$$n = \frac{1.96^2 \times 0.5 \times 0.5 \times 17\ 200}{0.05^2(17\ 200 - 1) + 1.96^2 \times 0.5 \times 0.5}$$

$$n = 376$$

La muestra del estudio fue de 376 pobladores del distrito de Chancay en el rango de edad de 18 a 85 años o más. Para Según Baena (2017) la muestra consiste en una parte

representativa de la población de estudio, la cual se obtiene mediante distintos procedimientos que se dividen en dos categorías: el muestreo probabilístico y el no probabilístico.

3.3.3. Tipo de Muestra

La muestra empleada en el estudio, fue de tipo probabilístico aleatorio simple, puesto que permitió incluir a todos los elementos de la población objetivo de manera aleatoria y considerando la fórmula de la población finita para un marco muestral válido. Para García (2016) en el caso de una muestra probabilística aleatoria simple, cada elemento de la población tiene la misma probabilidad de ser seleccionado para formar parte de la muestra. De esta manera, se pueden obtener características representativas de la población y establecer el tamaño adecuado de la muestra.

3.3. Técnicas de recolección de datos

3.3.1. Técnica a emplear

La técnica para recopilar información, se empleó la técnica de la encuesta, puesto que es un complemento para nuestra investigación y se integró con el tipo de estudio propuesto. Para Arias (2016) la encuesta es una técnica que busca obtener información acerca de un tema específico, mediante la recopilación de datos a partir de una muestra de individuos o grupo en particular, en un momento determinado.

3.3.2. Descripción de los instrumentos

El instrumento de investigación empleado para analizar las dos variables fue el cuestionario, debido a que consistió en un conjunto de preguntas formuladas para abordar las diferentes dimensiones del estudio. Según Kumar (2019), el cuestionario es una lista de preguntas escritas que los encuestados leen, interpretan y responden por escrito.

Cuestionario sobre la percepción de la Migración. En la investigación el instrumento estuvo conformado por 16 ítems, distribuidos en cuatro dimensiones: Dimensión económica (4), Dimensión social (4), Dimensión política (4) y Dimensión educativa (4); de las cuales

consta de cinco valores de la escala de Likert que son: Totalmente en desacuerdo:1, En desacuerdo: 2, Indiferente:3, De acuerdo 4 y Totalmente de acuerdo 5. La confiabilidad y validación de instrumento se encuentra plasmado en el anexo 3 y 4 (ver anexos).

Cuestionario de Percepción de inseguridad ciudadana. En la investigación el instrumento estuvo conformado por 16 ítems, distribuidos en dos dimensiones: Dimensión objetiva (8) y Dimensión subjetiva (8); de las cuales consta de cinco valores de la escala de Likert que son: Totalmente en desacuerdo:1, En desacuerdo: 2, Indiferente:3, De acuerdo 4 y Totalmente de acuerdo 5. La confiabilidad y validación de instrumento se encuentra plasmado en el anexo 3 y 4 (ver anexos).

3.4. Técnicas para el procesamiento de la información

Los datos recopilados por los instrumentos son procesados utilizando Excel 2019 y luego importados al software estadístico SPSS versión 27.00. Este software permitió llevar a cabo tanto el análisis descriptivo como el análisis correlacional.

El análisis descriptivo se centró en identificar las características y dimensiones de las variables que estamos estudiando. Los resultados se presentaron en forma de tablas de frecuencia y gráficos, junto con sus respectivas interpretaciones.

En cuanto al análisis correlacional, se enfocó en identificar la correlación entre las variables mediante el uso de la prueba estadística no paramétrica de Rho de Spearman, y también se calculó el nivel de significancia para evaluar el grado de relación entre las variables.

CAPÍTULO IV

RESULTADOS

4.1 Análisis de resultados

Se utilizó el software de análisis estadístico SPSS versión 27, el cual permite medir las variables de investigación según sus dimensiones, con el fin de analizar los resultados y determinar la confiabilidad del instrumento utilizado mediante el uso del coeficiente alfa de Cronbach.

4.1.1. Análisis descriptivo de la variable migración urbana

Se presentó el análisis descriptivo de los resultados obtenidos en la variable migración urbana y sus dimensiones, las cuales fueron baremadas de acuerdo con los criterios establecidos previamente.

Tabla 2

Frecuencias y porcentajes de la percepción de la migración urbana

| Niveles | Rangos | N | % | % válido | % acumulado |
|-------------|--------|-----|-------|----------|-------------|
| Negativa | 16-37 | 104 | 27.7 | 27.7 | 27.7 |
| Indiferente | 38-59 | 257 | 68.4 | 68.4 | 96.0 |
| Positiva | 60-80 | 15 | 4.0 | 4.0 | 100.0 |
| Total | | 376 | 100.0 | 100.0 | |

Nota. Elaborado a partir de la encuesta aplicado a los pobladores del distrito de Chancay y procesado en el SPSS 27.

Figura 1

Frecuencias y porcentajes de la percepción de la migración urbana

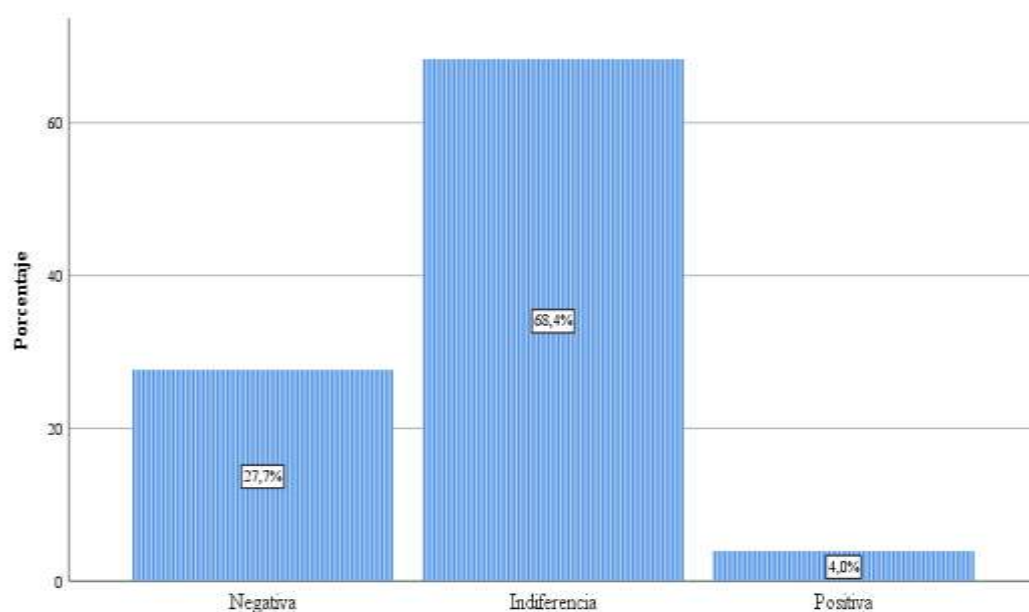

Nota. Elaborado a partir de la encuesta aplicado a los pobladores del distrito de Chancay y procesado en el SPSS 27.

La tabla 2 muestra la percepción de la migración urbana entre los pobladores del distrito de Chancay. Se observa que el 68.4% de los encuestados mantiene una percepción indiferente hacia la migración urbana, mientras que el 27.7% tiene una percepción negativa. Solo un 4% de la población encuestada presenta una percepción positiva. Estos resultados sugieren que la mayoría de los habitantes del distrito de Chancay no tiene una postura definida respecto a la migración urbana, lo cual podría indicar una falta de información o experiencias directas con el fenómeno migratorio en su comunidad.

Tabla 3

Frecuencias y porcentajes de la dimensión económica de la migración urbana

| Niveles | Rangos | N | % | % válido | % acumulado |
|-------------|--------|-----|-------|----------|-------------|
| Negativa | 4-9 | 79 | 21.0 | 21.0 | 21.0 |
| Indiferente | 10-15 | 282 | 75.0 | 75.0 | 96.0 |
| Positiva | 16-20 | 15 | 4.0 | 4.0 | 100.0 |
| Total | | 376 | 100.0 | 100.0 | |

Nota. Elaborado a partir de la encuesta aplicado a los pobladores del distrito de Chancay y procesado en el SPSS 27.

Figura 2

Frecuencias y porcentajes de la dimensión económica de la migración urbana

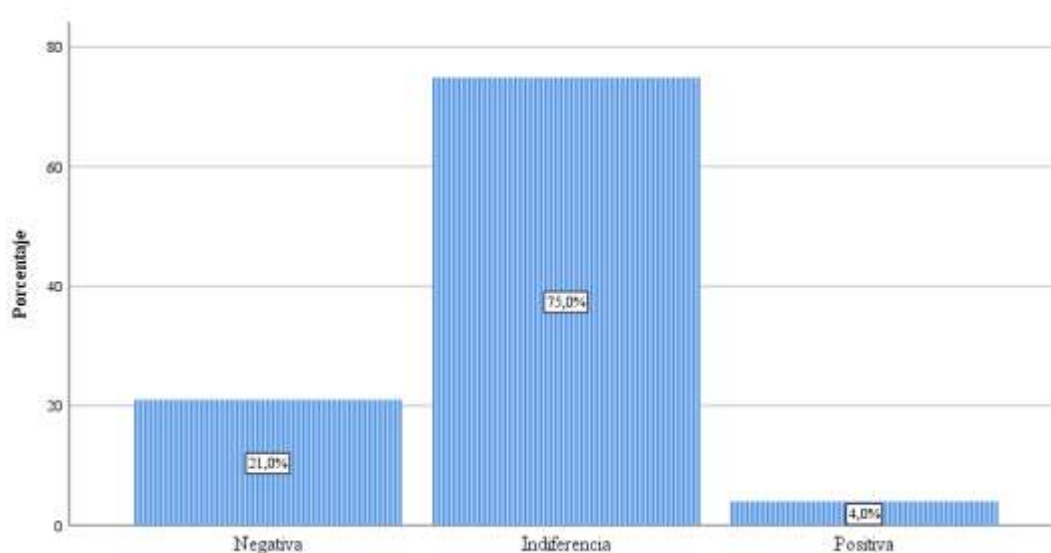

Nota. Elaborado a partir de la encuesta aplicado a los pobladores del distrito de Chancay y procesado en el SPSS 27.

La tabla 3, muestra sobre la dimensión económica de la migración urbana, donde el 75% de los encuestados mantiene una postura indiferente. El 21% percibe negativamente los aspectos económicos de la migración, mientras que solo el 4% los ve de manera positiva. Estos datos sugieren que la mayoría de los pobladores no percibe un impacto económico significativo, ya sea positivo o negativo, derivado de la migración urbana en su localidad. Esta

indiferencia podría deberse a una falta de visibilidad de los efectos económicos de la migración o a una percepción de que estos no afectan directamente su situación personal

Tabla 4

Frecuencias y porcentajes de la dimensión Social de la migración urbana

| Niveles | Rangos | N | % | % válido | % acumulado |
|-------------|--------|-----|-------|----------|-------------|
| Negativa | 4-9 | 103 | 27.4 | 27.4 | 27.4 |
| Indiferente | 10-15 | 220 | 58.5 | 58.5 | 85.9 |
| Positiva | 16-20 | 53 | 14.1 | 14.1 | 100.0 |
| Total | | 376 | 100.0 | 100.0 | |

Nota. Elaborado a partir de la encuesta aplicado a los pobladores del distrito de Chancay y procesado en el SPSS 27.

Figura 3

Frecuencias y porcentajes de la dimensión Social de la migración urbana

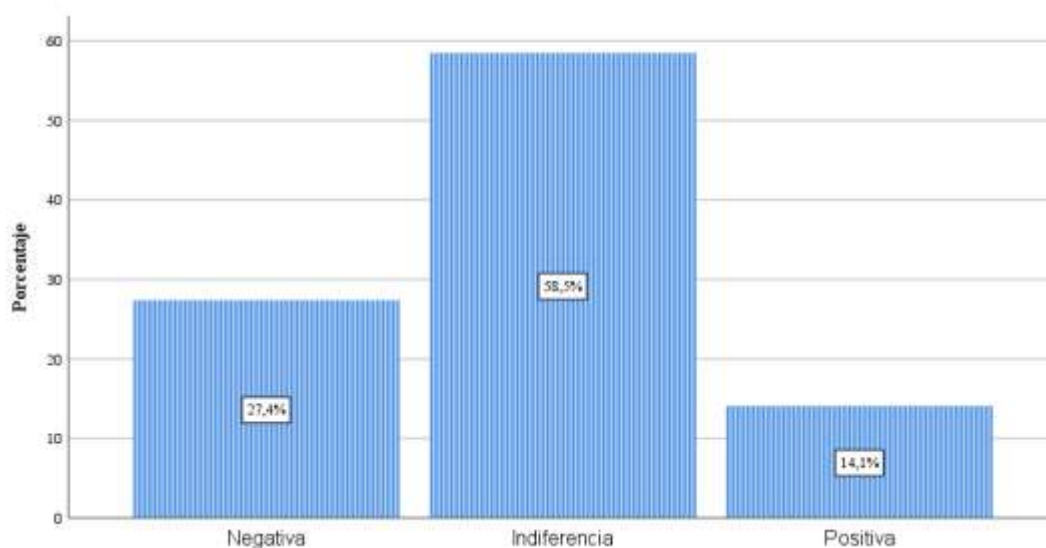

Nota. Elaborado a partir de la encuesta aplicado a los pobladores del distrito de Chancay y procesado en el SPSS 27.

La tabla 4, aborda la dimensión social de la migración urbana, muestra que el 58.5% de los encuestados mantiene una postura indiferente. Un 27.4% percibe negativamente los aspectos sociales de la migración, mientras que el 14.1% los ve de manera positiva. Estos resultados indican que, si bien la mayoría no percibe cambios sociales significativos debido a

la migración, existe una proporción considerable que sí nota impactos negativos. El porcentaje más alto de percepciones positivas en comparación con otras dimensiones sugiere que algunos pobladores reconocen beneficios sociales de la migración urbana.

Tabla 5

Frecuencias y porcentajes de la dimensión política de la migración urbana

| Niveles | Rangos | N | % | % válido | % acumulado |
|-------------|--------|-----|-------|----------|-------------|
| Negativa | 4-9 | 95 | 25.3 | 25.3 | 25.3 |
| Indiferente | 10-15 | 243 | 64.6 | 64.6 | 89.9 |
| Positiva | 16-20 | 38 | 10.1 | 10.1 | 100.0 |
| Total | | 376 | 100.0 | 100.0 | |

Nota. Elaborado a partir de la encuesta aplicado a los pobladores del distrito de Chancay y procesado en el SPSS 27.

Figura 4

Frecuencias y porcentajes de la dimensión política de la migración urbana

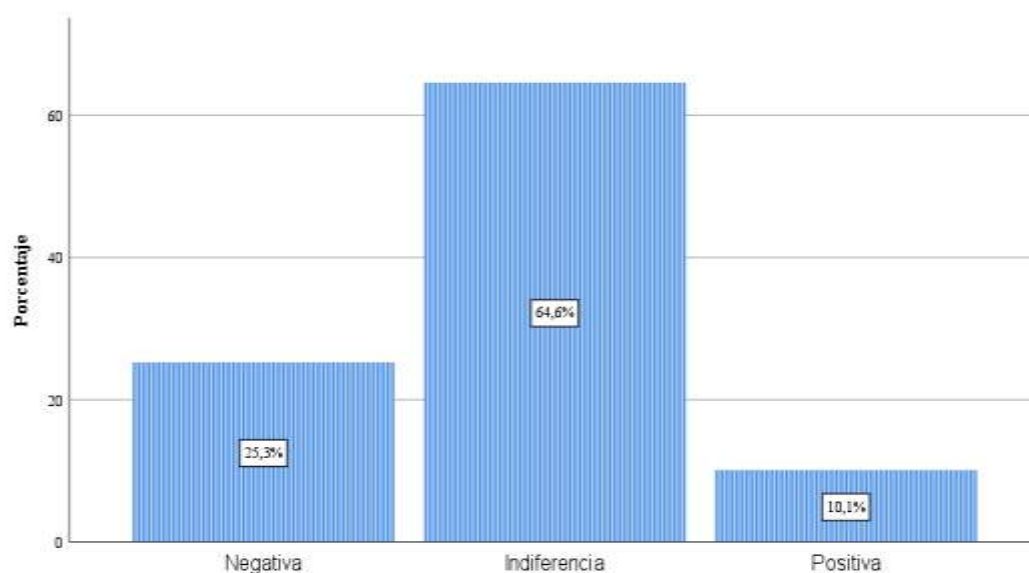

Nota. Elaborado a partir de la encuesta aplicado a los pobladores del distrito de Chancay y procesado en el SPSS 27.

La Tabla 5, muestra sobre la dimensión política de la migración urbana, donde el 64.6% de los encuestados mantiene una postura indiferente. El 25.3% percibe negativamente los aspectos políticos de la migración, mientras que el 10.1% los ve de manera positiva. Estos datos

sugieren que la mayoría de los pobladores no percibe cambios significativos en el ámbito político debido a la migración urbana. Sin embargo, existe una proporción considerable que sí nota impactos negativos, lo cual podría indicar preocupaciones sobre cómo la migración afecta las dinámicas políticas locales.

Tabla 6

Frecuencias y porcentajes de la dimensión educativa de la migración urbana

| Niveles | Rangos | N | % | % válido | % acumulado |
|-------------|--------|-----|-------|----------|-------------|
| Negativa | 4-9 | 173 | 46.0 | 46.0 | 46.0 |
| Indiferente | 10-15 | 179 | 47.6 | 47.6 | 93.6 |
| Positiva | 16-20 | 24 | 6.4 | 6.4 | 100.0 |
| Total | | 376 | 100.0 | 100.0 | |

Nota. Elaborado a partir de la encuesta aplicado a los pobladores del distrito de Chancay y procesado en el SPSS 27.

Figura 5

Frecuencias y porcentajes de la dimensión educativa de la migración urbana



Nota. Elaborado a partir de la encuesta aplicado a los pobladores del distrito de Chancay y procesado en el SPSS 27.

La Tabla 6, aborda la dimensión educativa de la migración urbana, revela una distribución más equilibrada de percepciones. El 47.6% de los encuestados mantiene una postura indiferente, mientras que el 46% percibe negativamente los aspectos educativos de la migración. Solo el 6.4% los ve de manera positiva. Estos resultados sugieren una preocupación significativa entre los pobladores sobre el impacto de la migración en el sistema educativo local. La alta proporción de percepciones negativas podría indicar temores sobre la saturación de las instituciones educativas o cambios en la calidad de la educación debido a la afluencia de migrantes.

4.1.2. Análisis descriptivo de la variable inseguridad ciudadana.

Se presentó el análisis descriptivo de los resultados obtenidos en la variable inseguridad ciudadana y sus dimensiones, las cuales fueron baremadas de acuerdo con los criterios establecidos previamente.

Tabla 7

Frecuencias y porcentajes de la variable inseguridad ciudadana

| Niveles | Rangos | N | % | % válido | % acumulado |
|----------|--------|-----|-------|----------|-------------|
| Baja | 16-37 | 67 | 17.8 | 17.8 | 17.8 |
| Moderada | 38-59 | 309 | 82.2 | 82.2 | 100.0 |
| Alta | 60-80 | 0 | 00.0 | 00.0 | |
| Total | | 376 | 100.0 | 100.0 | |

Nota. Elaborado a partir de la encuesta aplicado a los pobladores del distrito de Chancay y procesado en el SPSS 27.

Figura 6

Frecuencias y porcentajes de la variable inseguridad ciudadana

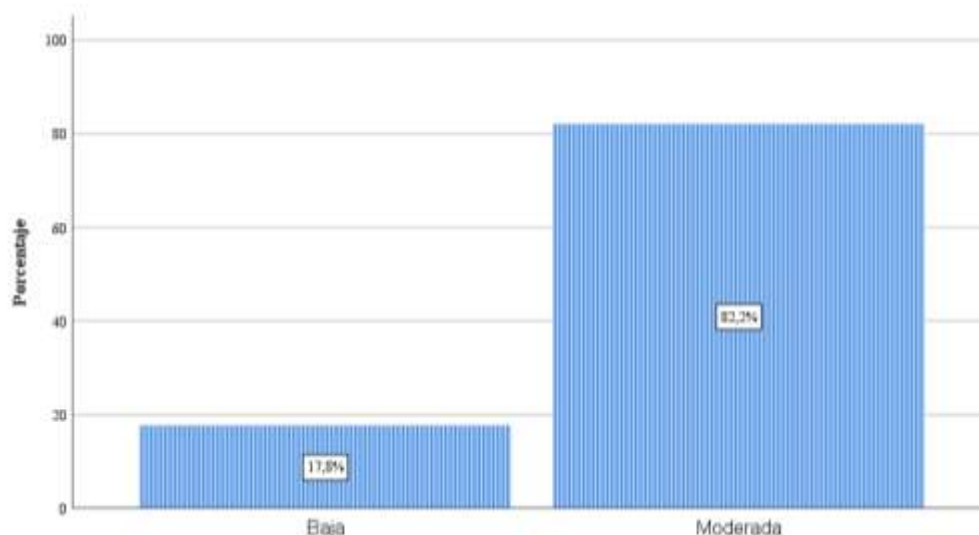

Nota. Elaborado a partir de la encuesta aplicado a los pobladores del distrito de Chancay y procesado en el SPSS 27.

La tabla 7 muestra los niveles de percepción de inseguridad ciudadana. El 82.2% de los encuestados percibe un nivel moderado de inseguridad, mientras que el 17.8% percibe un nivel

bajo. Notablemente, ningún encuestado reporta un nivel alto de inseguridad. Estos resultados sugieren que, si bien existe una preocupación generalizada por la seguridad entre los pobladores del distrito de Chancay, esta no alcanza niveles extremos. La predominancia de percepciones moderadas podría indicar la existencia de problemas de seguridad, pero no en un grado que genere alarma generalizada en la comunidad

Tabla 8

Frecuencias y porcentajes de la dimensión objetiva de la Inseguridad ciudadana

| Niveles | Rangos | N | % | % válido | % acumulado |
|----------|--------|-----|-------|----------|-------------|
| Baja | 8-19 | 91 | 2.2 | 24.2 | 24.2 |
| Moderada | 20-29 | 254 | 67.6 | 67.6 | 91.8 |
| Alta | 30-40 | 31 | 8.2 | 8.2 | 100.0 |
| Total | | 376 | 100.0 | 100.0 | |

Nota. Elaborado a partir de la encuesta aplicado a los pobladores del distrito de Chancay y procesado en el SPSS 27.

Figura 7

Frecuencias y porcentajes de la dimensión objetiva de la Inseguridad ciudadana

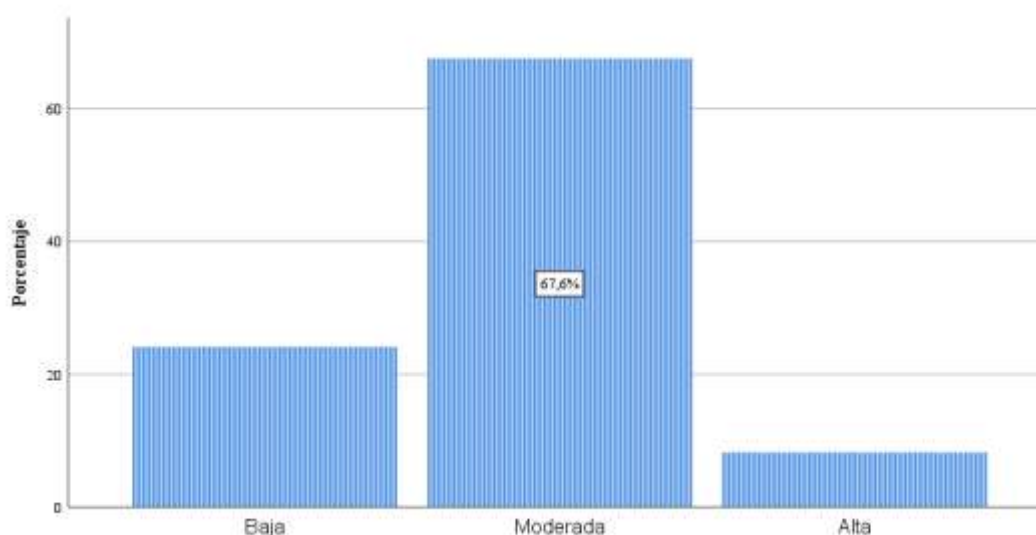

Nota. Elaborado a partir de la encuesta aplicado a los pobladores del distrito de Chancay y procesado en el SPSS 27.

La tabla 8 muestra sobre la dimensión objetiva de la inseguridad ciudadana, donde el 67.6% de los encuestados percibe un nivel moderado, el 24.2% un nivel bajo, y el 8.2% un nivel alto. Estos datos sugieren que la mayoría de los pobladores ha experimentado o tiene conocimiento de incidentes de inseguridad en su entorno, pero no en un grado que consideren alarmante. La presencia de un pequeño porcentaje que percibe alta inseguridad objetiva podría indicar la existencia de zonas o situaciones específicas que requieren atención en términos de seguridad pública.

Tabla 9

Frecuencias y porcentajes de la dimensión subjetiva de la Inseguridad ciudadana

| Niveles | Rangos | N | % | % válido | % acumulado |
|----------|--------|-----|-------|----------|-------------|
| Baja | 8-19 | 82 | 21.8 | 21.8 | 21.8 |
| Moderada | 20-29 | 261 | 69.4 | 69.4 | 91.2 |
| Alta | 30-40 | 33 | 8.8 | 8.8 | 100.0 |
| Total | | 376 | 100.0 | 100.0 | |

Nota. Elaborado a partir de la encuesta aplicado a los pobladores del distrito de Chancay y procesado en el SPSS 27.

Figura 8

Frecuencias y porcentajes de la dimensión subjetiva de la Inseguridad ciudadana

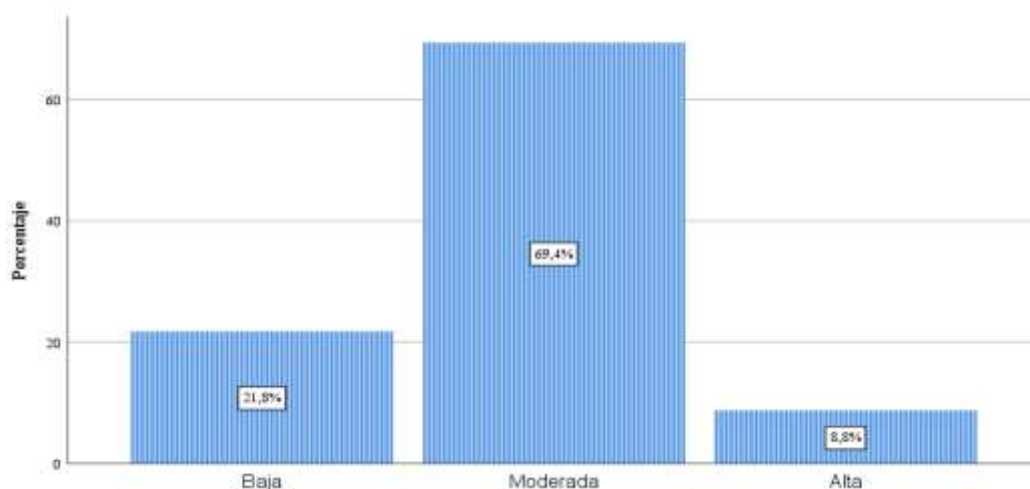

Nota. Elaborado a partir de la encuesta aplicado a los pobladores del distrito de Chancay y procesado en el SPSS 27.

La Tabla 9, aborda la dimensión subjetiva de la inseguridad ciudadana, revela que el 69.4% de los encuestados percibe un nivel moderado, el 21.8% un nivel bajo, y el 8.8% un nivel alto. Estos resultados son similares a los de la dimensión objetiva, lo que sugiere una correspondencia entre las experiencias reales de inseguridad y las percepciones o temores de los pobladores. La predominancia de niveles moderados indica que, si bien existe preocupación por la seguridad, esta no ha alcanzado niveles que generen un clima de temor generalizado en la comunidad.

4.2. Contrastación de hipótesis

Para determinar la prueba adecuado para la correlación de las variables, se verificó previamente si las variables aleatorias analizadas seguían o no una distribución normal. Para ello, se aplicó la prueba de normalidad de Kolmogorov-Smirnov (K-S), ya que el tamaño de la muestra era 376 de pobladores.

Tabla 10

Prueba de normalidad de Kolmogorov-Smirnova

| | Estadístico | gl | Sig. |
|-----------------------|-------------|-----|-------|
| Migración urbana | 0.212 | 376 | 0.000 |
| Inseguridad ciudadana | 0.220 | 376 | 0.000 |

Nota. Grado de libertad: gl

La Tabla 10 presenta los resultados de la prueba de normalidad de Kolmogorov-Smirnov para las variables de migración urbana e inseguridad ciudadana. Los valores de significancia ($p < 0.001$) para ambas variables indican que los datos no siguen una distribución normal. Según Razali & Wah (2011), en casos donde los datos no siguen una distribución normal en un estudio correlacional, se debe utilizar la prueba de Spearman para analizar las correlaciones entre variables.

Contrastación de hipótesis general

H₀: La migración urbana no se relaciona significativamente con la percepción de inseguridad ciudadana en el distrito de Chancay, año 2019.

H_a: La migración urbana se relaciona significativamente con la percepción de inseguridad ciudadana en el distrito de Chancay, año 2019.

Nivel de confianza: 95% ($\alpha=0,05$)

La regla de decisión es la siguiente:

Si, Sig. ≥ 0.05 se acepta la hipótesis nula (H₀)

Si, Sig. < 0.05 se rechaza la hipótesis nula (H₀)

Tabla 11

Correlación entre migración urbana y la inseguridad ciudadana

| | | | Migración urbana | Inseguridad ciudadana |
|--------------------|--------------------------|---------------|---------------------|--------------------------|
| Rho de Spearman | Migración urbana | Coeficiente | 1,000 | ,716** |
| | | Significancia | . | ,000 |
| | | Muestra | 376 | 376 |
| | Inseguridad ciudadana | Coeficiente | ,716** | 1,000 |
| | | Significancia | ,000 | . |
| | | Muestra | 376 | 376 |

Nota. **: Evidencia de relación al 5%

La tabla 11 muestra la correlación entre migración urbana e inseguridad ciudadana. Se observa un coeficiente de correlación de Spearman de 0.716 con una significancia de $p < 0.001$. Según Martínez y Campos (2015), este valor indica una correlación positiva alta entre las variables. Estos resultados sugieren que existe una relación significativa entre la percepción de la migración urbana y la percepción de inseguridad ciudadana en el distrito de Chancay. A medida que aumenta la percepción de migración urbana, tiende a aumentar también la

percepción de inseguridad ciudadana, lo cual podría indicar que los pobladores asocian el fenómeno migratorio con un incremento en los problemas de seguridad en su comunidad.

Contrastación de hipótesis específicas

Contrastación de hipótesis específica 1

H₀: La migración en su dimensión económica no se relaciona significativamente con la percepción de inseguridad ciudadana en el distrito de Chancay, año 2019.

H_a: La migración en su dimensión económica se relaciona significativamente con la percepción de inseguridad ciudadana en el distrito de Chancay, año 2019.

Tabla 12

Correlación entre la dimensión económica y la inseguridad ciudadana

| | | | Dimensión económica | Inseguridad ciudadana |
|-----------------|-----------------------|---------------|---------------------|-----------------------|
| Rho de Spearman | Dimensión económica | Coefficiente | 1,000 | ,408** |
| | | Significancia | . | ,000 |
| | | Muestra | 376 | 376 |
| | Inseguridad ciudadana | Coefficiente | ,408** | 1,000 |
| | | Significancia | ,000 | . |
| | | Muestra | 376 | 376 |

Nota. **: Evidencia de relación al 5%

La tabla 12 presenta la correlación entre la dimensión económica de la migración urbana y la inseguridad ciudadana. El coeficiente de correlación de Spearman es 0.408 con una significancia de $p < 0.001$, que indica una correlación positiva moderada. Estos resultados sugieren que existe una relación significativa entre la percepción de los aspectos económicos de la migración y la percepción de inseguridad. Aunque la correlación es moderada, indica que los pobladores tienden a asociar los cambios económicos relacionados con la migración con un aumento en la sensación de inseguridad, posiblemente debido a percepciones sobre competencia laboral o cambios en la estructura económica local.

Contrastación de hipótesis específica 2

H₀: La migración en su dimensión social no se relaciona significativamente con la percepción de inseguridad ciudadana en el distrito de Chancay, año 2019.

H_a: La migración en su dimensión social se relaciona significativamente con la percepción de inseguridad ciudadana en el distrito de Chancay, año 2019.

Tabla 13

Correlación entre la dimensión social y la inseguridad ciudadana

| | | | Dimensión social | Inseguridad ciudadana |
|-----------------|-----------------------|---------------|------------------|-----------------------|
| Rho de Spearman | Dimensión social | Coefficiente | 1,000 | ,612** |
| | | Significancia | . | ,000 |
| | | Muestra | 376 | 376 |
| | Inseguridad ciudadana | Coefficiente | ,612** | 1,000 |
| | | Significancia | ,000 | . |
| | | Muestra | 376 | 376 |

Nota. **: Evidencia de relación al 5%

La tabla 13 muestra la correlación entre la dimensión social de la migración urbana y la inseguridad ciudadana. El coeficiente de correlación de Spearman es 0.612 con una significancia de $p < 0.001$, que indica una correlación positiva moderada, cercana a alta. Estos resultados sugieren una relación significativa entre la percepción de los aspectos sociales de la migración y la percepción de inseguridad. La correlación más fuerte en esta dimensión podría indicar que los cambios sociales asociados con la migración, como la diversidad cultural o los cambios en las dinámicas comunitarias, están más estrechamente vinculados con las percepciones de inseguridad entre los pobladores del distrito de Chancay.

Contrastación de hipótesis específica 3

H₀: La migración en su dimensión política no se relaciona significativamente con la percepción de inseguridad ciudadana en el distrito de Chancay, año 2019.

H_a: La migración en su dimensión política se relaciona significativamente con la percepción de inseguridad ciudadana en el distrito de Chancay, año 2019.

Tabla 14*Correlación entre la dimensión política y la inseguridad ciudadana*

| | | | Dimensión política | Inseguridad ciudadana |
|-----------------|--------------------------|---------------|-----------------------|--------------------------|
| Rho de Spearman | Dimensión política | Coficiente | 1,000 | ,702** |
| | | Significancia | . | ,000 |
| | | Muestra | 376 | 376 |
| | Inseguridad ciudadana | Coficiente | ,702** | 1,000 |
| | | Significancia | ,000 | . |
| | | Muestra | 376 | 376 |

Nota. **: Evidencia de relación al 5%

La tabla 14 presenta la correlación entre la dimensión política de la migración urbana y la inseguridad ciudadana. El coeficiente de correlación de Spearman es 0.702 con una significancia de $p < 0.001$, que indica una correlación positiva alta. Estos resultados sugieren una relación significativa y fuerte entre la percepción de los aspectos políticos de la migración y la percepción de inseguridad. Esta correlación alta podría indicar que los pobladores asocian los cambios en las dinámicas políticas locales debido a la migración con un aumento en la sensación de inseguridad, posiblemente debido a preocupaciones sobre cómo estos cambios afectan las políticas de seguridad o la gobernanza local.

Contrastación de hipótesis específica 4

H₀: La migración en su dimensión educativa no se relaciona significativamente con la percepción de inseguridad ciudadana en el distrito de Chancay, año 2019.

H_a: La migración en su dimensión educativa se relaciona significativamente con la percepción de inseguridad ciudadana en el distrito de Chancay, año 2019.

Tabla 15*Correlación entre la dimensión educativa y la inseguridad ciudadana*

| | | | Dimensión educativa | Inseguridad ciudadana |
|-----------------|-----------------------|---------------|---------------------|-----------------------|
| Rho de Spearman | Dimensión educativa | Coeficiente | 1,000 | ,542** |
| | | Significancia | . | ,000 |
| | | Muestra | 376 | 376 |
| | Inseguridad ciudadana | Coeficiente | ,542** | 1,000 |
| | | Significancia | ,000 | . |
| | | Muestra | 376 | 376 |

Nota. **: Evidencia de relación al 5%

La Tabla 15 muestra la correlación entre la dimensión educativa de la migración urbana y la inseguridad ciudadana. El coeficiente de correlación de Spearman es 0.542 con una significancia de $p < 0.001$, que indica una correlación positiva moderada. Estos resultados sugieren una relación significativa entre la percepción de los aspectos educativos de la migración y la percepción de inseguridad. Esta correlación moderada podría indicar que los pobladores asocian los cambios en el sistema educativo debido a la migración con un aumento en la sensación de inseguridad, posiblemente debido a preocupaciones sobre la calidad de la educación o la integración de los estudiantes migrantes en las escuelas locales.

CAPÍTULO V

DISCUSIÓN

5.1. Discusión de resultados

La presente investigación tuvo como objetivo analizar la relación entre la migración urbana y la percepción de inseguridad ciudadana en el distrito de Chancay durante el año 2019. Los resultados obtenidos revelan una serie de correlaciones significativas entre las variables estudiadas, lo que proporciona una base para una discusión profunda sobre las implicaciones de estos hallazgos en el contexto social y académico actual.

El resultado general indica una correlación significativa positiva alta entre la migración urbana y la percepción de inseguridad ciudadana ($r = 0.716$, $p = 0.000$). Este hallazgo coincide con los estudios de Páez (2018), quien encontró que la población de los barrios estudiados en Quito asociaba la migración con un aspecto negativo para el bienestar social debido al incremento de la inseguridad. Similarmente, Mayorga (2019) reportó que la migración venezolana en Bogotá generó una percepción de inseguridad entre la población local. Verástegui (2019) también observó que la percepción negativa de los ciudadanos hacia los migrantes aumentaba cuando se sentían amenazados por el incremento de la delincuencia y la inseguridad en sus comunidades.

Sin embargo, estos resultados difieren de los hallazgos de García (2019), quien argumenta que no se puede generalizar ni estigmatizar a todos los inmigrantes como delincuentes, ya que la relación entre migración y delincuencia está influenciada por factores como la desigualdad socioeconómica y la falta de oportunidades.

La teoría del etiquetamiento social de Howard Becker y Edwin Lemert puede ayudar a explicar estos resultados. Según esta teoría, la sociedad establece normas que determinan qué comportamientos son considerados desviados o criminales. En el caso de la migración, es posible que se esté produciendo un proceso de etiquetamiento donde los migrantes son

percibidos como una amenaza a la seguridad, lo que a su vez influye en la percepción de inseguridad de la comunidad local.

La diferencia entre nuestros hallazgos y los de García (2019) podría deberse al contexto específico de cada estudio. Mientras que García analizó la situación en España, nuestro estudio se centró en una localidad peruana. Las diferencias culturales, económicas y sociales entre estos contextos podrían explicar las variaciones en los resultados. Además, es posible que en el distrito de Chancay existan factores locales específicos que intensifiquen la percepción de inseguridad asociada a la migración.

El primer resultado específico evidencia una correlación significativa positiva moderada entre la dimensión económica y la percepción de inseguridad ciudadana ($r = 0.408$, $p = 0.000$). Este hallazgo coincide con lo expuesto por Arroyo y Rodríguez (2018), quienes señalaron que la falta de oportunidades socioeconómicas en las regiones de origen motiva la migración, y que la población receptora puede percibir a los migrantes como un peligro potencial debido a su carencia laboral y económica. Asimismo, Verástegui (2019) encontró que la percepción negativa hacia los migrantes aumentaba cuando los ciudadanos se sentían amenazados por la posibilidad de que los migrantes ocuparan sus puestos de trabajo.

La teoría del capital social de Pierre Bourdieu puede ayudar a explicar esta relación. Según esta teoría, el capital social se refiere a los recursos inherentes a las relaciones sociales y a la estructura de la red social. En el contexto de la migración, es posible que los residentes locales perciban una disminución de su capital social debido a la llegada de migrantes, lo que podría traducirse en una sensación de inseguridad económica y, por extensión, en una mayor percepción de inseguridad general.

La moderada intensidad de esta correlación sugiere que, si bien existe una relación entre la dimensión económica de la migración y la percepción de inseguridad, otros factores también juegan un papel importante en esta percepción. Esto podría deberse a que la relación entre

migración y economía es compleja y no siempre directa, y que la percepción de inseguridad puede estar influenciada por múltiples factores más allá de lo económico.

El segundo resultado específico muestra una correlación significativa positiva moderada entre la dimensión social y la percepción de inseguridad ciudadana ($r = 0.612$, $p = 0.000$). Este hallazgo es consistente con lo reportado por Cuevas (2018), quien observó que en el proceso creciente de inseguridad, la aparición de migrantes ha resentido la formación de una identidad local, llevando a la discriminación y racialización. También coincide con Agudelo (2019), quien encontró que las condiciones a las que se ven expuestos los migrantes los ponen en estado de vulnerabilidad, lo que puede afectar la seguridad ciudadana.

La teoría de la victimización subjetiva de Paydar y Kamani (2015) puede proporcionar un marco para entender estos resultados. Esta teoría sugiere que la percepción de inseguridad no solo se basa en experiencias directas de victimización, sino también en la victimización indirecta o vicaria. En el contexto de la migración, los cambios sociales asociados con la llegada de nuevos grupos poblacionales podrían aumentar la sensación de vulnerabilidad y, por ende, la percepción de inseguridad.

La intensidad moderada de esta correlación sugiere que los cambios sociales asociados con la migración tienen un impacto significativo en la percepción de inseguridad, pero que no son el único factor determinante. Esto podría deberse a que los cambios sociales son más visibles y tangibles para la población local que otros aspectos de la migración, lo que podría explicar por qué esta dimensión muestra una correlación más fuerte que la dimensión económica.

El tercer resultado específico indica una correlación significativa positiva alta entre la dimensión política y la percepción de inseguridad ciudadana ($r = 0.702$, $p = 0.000$). Este hallazgo es consistente con lo reportado por Mendiola (2017), quien observó que la percepción negativa hacia los migrantes aumentaba si los ciudadanos se sentían amenazados por el

aumento de la delincuencia y la inseguridad en sus comunidades. También coincide con Parra (2017), quien encontró que los estigmas sociales sobre la migración irregular pueden tener efectos negativos en la seguridad de las comunidades.

La teoría del desorden social puede ayudar a explicar esta fuerte correlación. Esta teoría sugiere que las señales visibles de desorden en una comunidad, como la presencia de grupos percibidos como "foráneos" o "diferentes", pueden aumentar la percepción de inseguridad. En el contexto de la migración, los cambios en las dinámicas políticas locales podrían ser interpretados como señales de desorden, lo que a su vez aumentaría la percepción de inseguridad.

La alta intensidad de esta correlación sugiere que los aspectos políticos de la migración tienen un impacto particularmente fuerte en la percepción de inseguridad. Esto podría deberse a que los cambios en las dinámicas políticas locales son percibidos como una amenaza directa al orden establecido y a la estructura de poder en la comunidad.

El cuarto resultado específico muestra una correlación significativa positiva alta entre la dimensión educativa y la percepción de inseguridad ciudadana ($r = 0.542$, $p = 0.000$). Este hallazgo es interesante ya que difiere de lo que se podría esperar basándose en estudios previos. Por ejemplo, Mendiola (2017) sugirió que muchos migrantes buscan mejores oportunidades educativas para ellos y sus familias, lo que generalmente se considera un factor positivo.

La teoría del capital humano podría ayudar a explicar esta aparente contradicción. Según esta teoría, la educación es una forma de inversión en capital humano que puede llevar a mejores oportunidades económicas. Sin embargo, en el contexto de la migración, es posible que la población local perciba la llegada de migrantes con diferentes niveles educativos como una amenaza a sus propias oportunidades educativas y laborales, lo que podría traducirse en una mayor percepción de inseguridad.

La alta intensidad de esta correlación sugiere que los aspectos educativos de la

migración tienen un impacto significativo en la percepción de inseguridad. Esto podría deberse a que la educación está estrechamente vinculada con las oportunidades futuras y la movilidad social, por lo que los cambios en este ámbito podrían ser percibidos como particularmente amenazantes.

Es importante reconocer las limitaciones de este estudio. En primer lugar, al ser un estudio correlacional, no se pueden establecer relaciones causales directas entre la migración urbana y la percepción de inseguridad ciudadana. Además, el estudio se centró en una localidad específica (distrito de Chancay), lo que limita la generalización de los resultados a otros contextos. Finalmente, la percepción de inseguridad es un fenómeno complejo influenciado por múltiples factores, algunos de los cuales no han sido capturados completamente en este estudio.

CAPÍTULO VI

CONCLUSIONES Y RECOMENDACIONES

6.1. Conclusiones

Primero: Se determino que existe una correlación significativa positiva alta entre la migración urbana y la percepción de inseguridad ciudadana en el distrito de Chancay, 2019 ($r = 0.716.$, $p = 0.000$). Esto sugiere que a medida que aumenta la percepción de migración urbana, tiende a aumentar también la percepción de inseguridad ciudadana.

Segundo: Se evidencia que existe una correlación significativa positiva moderada entre la dimensión económica y la percepción de inseguridad ciudadana en el distrito de Chancay, 2019 ($r = 0.408.$, $p = 0.000$). Esto indica que los pobladores tienden a asociar los cambios económicos relacionados con la migración con un aumento en la sensación de inseguridad.

Tercero: Se evidencia que existe una correlación significativa positiva moderada entre la dimensión social y la percepción de inseguridad ciudadana en el distrito de Chancay, 2019 ($r = 0.612.$, $p = 0.000$). Esto indica que los cambios sociales asociados con la migración, como la diversidad cultural o los cambios en las dinámicas comunitarias, están más estrechamente vinculados con las percepciones de inseguridad entre los pobladores.

Cuarto: Se halló que existe una correlación significativa positiva alta entre la dimensión política y la percepción de inseguridad ciudadana en el distrito de Chancay, 2019 ($r = 0.702.$, $p = 0.000$). Esto indica que los pobladores asocian los cambios en las dinámicas políticas locales debido a la migración con un aumento en la sensación de inseguridad.

Quinto: Se encontró que existe una correlación significativa positiva alta entre la dimensión educativa y la percepción de inseguridad ciudadana en el distrito de Chancay, 2019 ($r = 0.542.$, $p = 0.000$). Esto indica que los pobladores asocian los cambios en el sistema educativo debido a la migración con un aumento en la sensación de inseguridad.

6.2. Recomendaciones

Se sugiere a la Municipalidad de Chancay, desarrollar programas de sensibilización sobre la migración urbana, promoviendo el diálogo entre los migrantes y la población local. Esto incluirá talleres mensuales en espacios comunitarios, donde se facilitará el intercambio cultural y se abordarán temáticas sobre seguridad ciudadana, para reducir tensiones y fomentar la convivencia pacífica.

Se sugiere a la Municipalidad de Chancay, organizar talleres de educación financiera que ayuden a la población a gestionar sus recursos y planificar para el futuro lo que permitirá prevenir actividades delictivas. Estos talleres pueden incluir temas como ahorro, inversión y planificación de presupuestos. Al empoderar a los ciudadanos económicamente, se puede disminuir la sensación de vulnerabilidad ante situaciones de inseguridad.

Se sugiere a la Municipalidad de Chancay, impulsar actividades que resalten los aportes positivos de la migración a la comunidad. Esto puede incluir testimonios de migrantes y actividades que muestren sus contribuciones culturales, económicas y sociales. Al cambiar la narrativa sobre la migración, se puede mejorar la percepción general y reducir el temor asociado a la inseguridad.

Se sugiere a la policía nacional, establecer un plan de patrullaje preventivo en sectores del distrito de Chancay con mayor concentración de migrantes y percepción de inseguridad alta. Asignar recursos y personal especializado en estas áreas y fomentar la colaboración con la comunidad mediante campañas de sensibilización sobre la importancia de la seguridad y la participación ciudadana en la prevención del delito.

Se sugiere a la municipalidad de Chancay, establecer alianzas con instituciones educativas para desarrollar actividades conjuntas que promuevan la seguridad ciudadana. Esto podría incluir charlas, talleres y actividades extracurriculares que involucren a estudiantes,

padres y personal docente en la discusión y solución de problemas de seguridad, generando un ambiente de confianza y colaboración en la comunidad.

CAPÍTULO VII

REFERENCIAS BIBLIOGRÁFICAS

- Abreu, C. (2019). Análisis estructuralista de la teoría del etiquetamiento. *Diánoia*, 64(82), 31-59. https://www.scielo.org.mx/scielo.php?script=sci_arttext&pid=S0185-24502019000100031
- Abugattas, J. (2010). Pontificia Universidad Católica del Perú Escuela de Gobierno y Políticas públicas. Integración de políticas nacionales en el Perú. Aprendiendo de experiencias como funcionario público 2005-2006.
- Agudelo, J. (2019). *Impacto de la migración en la seguridad ciudadana en Cali (Colombia)* [Tesis de pregrado, Universidad Militar Nueva Granada]. Repositorio UNIMILITAR. <https://repository.unimilitar.edu.co/handle/10654/21136>
- Aliaga, F. (2021). Causas de la migración forzada de Venezuela a Colombia. *AULA Revista de Humanidades y Ciencias Sociales*, 67(2), 67-77. <https://dialnet.unirioja.es/servlet/articulo?codigo=8931230>
- Arias, F. (2016). *El proyecto de investigación*. Caracas, Venezuela: Editorial Episteme.
- Arroyo, J., & Rodríguez, D. (2018). Muros y migración México-Estados Unidos. *Papeles de población*, 24(95), 89-114. <https://doi.org/10.22185/24487147.2018.95.05>
- Ávila, K. (2016). Universidad Central de Venezuela. Aproximación a las propuestas de prevención y control del delito de la criminología crítica.
- Baena, G. (2017). *Metodología de la investigación* (3.^a ed.). Grupo Editorial Patria.
- Basombrio, C. (2007). Lima, Delito e inseguridad Lima y otras ciudades del Perú comparadas con América Latina.
- Censo de Población (2007) capítulo 1. Características de la Población. *Perfil Sociodemográfico de la Región Lima*.

https://www.inei.gob.pe/media/MenuRecursivo/publicaciones_digitales/Est/Lib0838/Libro13/cap01.pdf

Cifuentes-Faura, J. (2021). El coste económico de la victimización y la seguridad ciudadana en España. *Revista de Economía y Finanzas*, 44(124).
<https://www.revefy.es/index.php/REyF/article/view/286/110>

Crawford A. (1998) Prevención del delito y seguridad comunitaria: política, políticas y prácticas.

Cruz, M., Salas, R., & Pico, B. (2019). El emprendimiento de los migrantes retornados, el papel de las características de los migrantes y las particularidades de la experiencia migratoria. El caso del Estado de México. *Revista de economía*, 36(92), 46-93.
https://www.scielo.org.mx/scielo.php?script=sci_arttext&pid=S2395-87152019000100046

Cuevas, E. (2018). Reconfiguración social: entre la migración y la percepción inseguridad en Lima, Perú. *URVIO Revista Latinoamericana de Estudios de Seguridad*, 23, 73-90.
<https://doi.org/10.17141/urvio.23.2018.3553>

Damnert L, & Lunecke A. (2004) La Prevención del Delito en Chile. Una Visión desde la Comunidad.”

Díez, A, Romero, J. & Márquez, J. (2021). El Retorno En Los Movimientos Migratorios. Configuración Espacial Y Selectividad Migratoria En El departamento Del Atlántico (Colombia). *Tabula Rasa*, 39, 157-190.
<https://www.revistatabularasa.org/numero39/el-retorno-en-los-movimientos-migratorios-configuracion-espacial-y-selectividad-migratoria-en-el-departamento-del-atlantico-colombia/>

- Enciso, E., & Chavez, K. (2021). La migración en los pobladores de Ñuñungayocc, del distrito de Palca-Huancavelica. *Horizonte de la Ciencia*, 11(20), 107-115. <https://www.redalyc.org/journal/5709/570965027009/570965027009.pdf>
- Franco, L. (2020). Un nuevo paradigma de la migración venezolana a México. *Trayectorias Humanas Trascontinentales*, 6. <https://www.unilim.fr/trahs/index.php?id=2284&lang=en>
- Fréré, J. S., Véliz, J. P., Sarco, E. M., & Campoverde, K. J. (2022). La percepción, la cognición y la interactividad. *Recimundo*, 6(2), 151-159. <https://recimundo.com/index.php/es/article/view/1555>
- Gamboa, A., Prada, R., & Avendaño, W. (2021). Percepciones de seguridad ciudadana en jóvenes escolarizados en una ciudad fronteriza. *Revista Boletín Redipe*, 10(13), 880-893. <https://revista.redipe.org/index.php/1/article/view/1797>
- García, E. (2019). Más inmigración, menos delincuencia. *Crítica penal y poder*, 18. <https://revistes.ub.edu/index.php/CriticaPenalPoder/article/view/30493>
- García, J. (2016). *Metodología de la investigación para administradores*. Bogotá, Colombia: Ediciones de la U.
- García, M., & Restrepo, J. (2019). Aproximación al proceso migratorio venezolano en el siglo XXI. *Hallazgos*, 16(32), 63-82. <https://revistas.usantotomas.edu.co/index.php/hallazgos/article/view/5000>
- García, S. (2018). *El BID asegura que América Latina es la región más violenta del mundo*. Colombia: Anadolu Ajansı. <https://www.aa.com.tr/es/mundo/el-bid-asegura-que-am%C3%A9rica-latina-es-la-regi%C3%B3n-m%C3%A1s-violenta-del-mundo/1325570#>
- Gélvez, J. (2019). ¿Cuáles determinantes se relacionan con la percepción de inseguridad? Un análisis estadístico y espacial para la ciudad de Bogotá, DC. *Revista*

Criminalidad, 61(1), 69-84.

http://www.scielo.org.co/scielo.php?script=sci_arttext&pid=S1794-31082019000100069

Giddens, A. (2000). *Sociología*. Tercera edición. España: Alianza Editorial.

http://www.ula.ve/ciencias-juridicas-politicas/images/NuevaWeb/Material_Didactico/ProfeKirby/7241772-Anthony-Giddens-Sociologia.pdf

Gonzales, F. (2023). Hablemos sobre los principales retos de la seguridad ciudadana en el país.

Lima, Perú: Instituto Peruano de Economía. <https://www.ipe.org.pe/portal/hablemos-sobre-los-principales-retos-de-la-seguridad-ciudadana-en-el-pais/>

Hernández, R. & Mendoza, C. (2018). *Metodología de la investigación: Las rutas cuantitativas, cualitativas y mixta*. México: Editorial McGraw Hill / Interamericana Editores S.A.

Infobae (2022). *Inseguridad ciudadana es el principal problema que aqueja a los limeños*.

Lima, Perú: Infobae. <https://www.infobae.com/america/peru/2022/05/19/inseguridad-ciudadana-es-el-principal-problema-que-aqueja-a-los-limenes/>

Izcara, S. (2013). Aproximación teórica al estudio de los procesos migratorios permanentes. *Estudios sociales (Hermosillo, Son.)*, 21(42), 27-54.

https://www.scielo.org.mx/scielo.php?script=sci_arttext&pid=S0188-45572013000200002#:~:text=La%20teor%C3%ADa%20del%20capital%20social%20entiende%20el%20incremento%20de%20diferencias,en%20la%20sociedad%20de%20acogida.

Jiménez, C. (2021). Herramientas metodológicas para el estudio de las migraciones internacionales en tramas de desigualdad social. *Revista Colombiana de Sociología*.

<https://ri.conicet.gov.ar/handle/11336/175661>

- Kumar, R. (2019). *Research Methodology: A Step-by-Step Guide for Beginners* (5.ª ed.). SAGE Publications Ltd
- Leiva, A., & Ramírez, A. (2021). Efectos de la inseguridad Ciudadana en el bienestar de la población. *Ciencia Latina Revista Científica Multidisciplinar*, 5(3), 3341-3352. <https://ciencialatina.org/index.php/cienciala/article/view/535>
- Lora, K. (2019). *Resultados de la Aplicación de Políticas Públicas de Seguridad Ciudadana en el distrito de Chancay 2017–2018* [Tesis de maestría, Universidad Cesar Vallejo]. Repositorio UCV. https://repositorio.ucv.edu.pe/bitstream/handle/20.500.12692/36160/Lora_LKL.pdf?sequence=1&isAllowed=y
- Lowi, T. (1964) American Business, tipología de las políticas públicas.
- Martens, J. (2014). Conceptos claves para el análisis de la inseguridad: mitos y realidades. <https://www.pensamientopenal.com.ar/system/files/2018/09/doctrina46947.pdf>
- Martínez, A., & Campos, F. (2015). Correlación entre actividades de interacción social registradas con nuevas tecnologías y el grado de aislamiento social en los adultos mayores. *Revista mexicana de ingeniería biomédica*, 36(3), 181-190. https://www.scielo.org.mx/scielo.php?script=sci_arttext&pid=S0188-95322015000300004
- Mayorga, A. (2019). *Percepción ciudadana frente a la migración venezolana: Bogotá (2016–2019)* [Tesis de pregrado, Universidad de Bogotá Jorge Tadeo Lozano]. Repositorio UTADO. <https://expeditiorepositorio.utadeo.edu.co/handle/20.500.12010/7673>
- Mendiola, M. (2017). *Movilidad humana en tiempos de inseguridad ciudadana. Un análisis crítico sobre los procedimientos actuales de expulsión de personas en situación de movilidad en el Perú* [Tesis de maestría, Pontificia Universidad Católica del Perú]. Repositorio PUCP. <https://tesis.pucp.edu.pe/repositorio/handle/20.500.12404/9276>

- Montero, C. (2022). *Vulnerabilidad. Hacia una ética más humana*. Dykinson.
<https://www.dykinson.com/libros/vulnerabilidad-hacia-una-etica-mas-humana/9788411221467/>
- Morillas, D. L., Patró, R. M., & Aguilar, M. M. (2014). *Victimología: un estudio sobre la víctima y los procesos de victimización (2ª ed.)*. Dykinson.
<https://www.dykinson.com/libros/victimologia-un-estudio-sobre-la-victima-y-los-procesos-de-victimizacion/9788490852279/>
- Ñaupas, H., Valdivia, M., Palacios, J., & Romero, H. (2018). *Metodología de la Investigación Cuantitativa - cualitativa*. México: Ediciones de la U.
- Orellana, C. (2022). El concepto de inseguridad ciudadana como hecho social subjetivo. *ECA: Estudios Centroamericanos*, 77(768), 33-56.
<https://doi.org/10.51378/eca.v77i768.6663>
- Organización Internacional para las Migraciones (2023). Términos fundamentales sobre migración. <https://www.iom.int/es/terminos-fundamentales-sobre-migracion>
- Páez, S. (2018). *Análisis de la relación de migración extranjera y delincuencia. Caso de estudio de los barrios de La Mariscal y La florida dentro de la administración zonal norte, Eugenio Espejo, del Distrito Metropolitano de Quito en el período de 2014 a 2015* [Tesis de pregrado, Pontificia Universidad Católica del Ecuador]. Repositorio PUCE. <http://repositorio.puce.edu.ec/handle/22000/14812>
- Parra, S. (2017). *La implementación de medidas de control migratorio, para la migración irregular en la frontera norte de Tumbes con Ecuador, en el período 2012-2014* [Tesis de maestría, Pontificia Universidad Católica del Perú]. Repositorio PUCP. <https://tesis.pucp.edu.pe/repositorio/handle/20.500.12404/8114>

- Paydar, M., & Kamani, A. (2015). El temor a la delincuencia y la percepción de inseguridad en el entorno urbano. *Argos*, 32(63), 179-195. http://ve.scielo.org/scielo.php?script=sci_arttext&pid=S0254-16372015000200011
- Programa de las Naciones Unidas para el Desarrollo. (2013). *Informe Regional de Desarrollo Humano 2013-2014*. <https://www.undp.org/es/latin-america/publications/informe-regional-de-desarrollo-humano-2013-2014>
- Rodríguez, F., Moctezuma, S., & Ortiz, H. (2019). Identidad y migración rural: Un enfoque fenomenológico. *Estudios fronterizos*, 20. <https://ref.uabc.mx/ojs/index.php/ref/article/view/734>
- Rondón, R. (2010). Pontificia Universidad Católica del Perú facultad de Ciencias Sociales. “Política de Seguridad comparada: Los libros de la Defensa Nacional, como documentos de fomento de confianza y seguridad en las relaciones entre Perú y Chile.
- Sanchez, F., Fernández, M., Dávila, R., Ponce, E., Luna, Y., & Meléndez, S. (2020). Factores de riesgo a la salud durante el proceso migratorio en México. *Revista Cubana de Medicina General Integral*, 36(4). http://scielo.sld.cu/scielo.php?pid=S0864-21252020000400015&script=sci_arttext&tlng=pt
- Sánchez, H., Reyes, C., & Mejía, K. (2018). *Manual de términos en investigación científica, tecnológica y humanística*. Lima: Universidad Ricardo Palma.
- Tejeda, G. & Palafox, C. (2021). Percepción sobre la seguridad ciudadana en Sonora. *Región y sociedad*, 33. Recuperado de <https://www.scielo.org.mx/pdf/regsoc/v33/1870-3925-regsoc-33-e1438.pdf>
- Telleria, L. (2011). Universidad Mayor de San Andrés – Bolivia. Gasto en seguridad pública y seguridad ciudadana en Bolivia: 1998-2008.

Thomé, H. (2004). Barcelona Victimización y cultura de la seguridad ciudadana en Europa”, Departamento de Sociología y Análisis de las Organizaciones Universidad de Barcelona.

Thomé, H. (2004). Barcelona Victimización y cultura de la seguridad ciudadana en Europa”, Departamento de Sociología y Análisis de las Organizaciones Universidad de Barcelona.

Verástegui, D. (2019). *Las implicancias de la gestión de la migración venezolana en la seguridad multidimensional de Perú* [Tesis de pregrado, Universidad San Ignacio de Loyola]. Repositorio USIL.
<https://repositorio.usil.edu.pe/entities/publication/cb22df13-57f1-4bb4-9547-3824c396ec46>

Zarate P, Aragon J, y Morel J. (2013) Inseguridad, Estado y Desigualdad en el Perú y América Latina.

ANEXOS

Matriz de consistencia

| TEMA: MIGRACIÓN URBANA Y PERCEPCION DE INSEGURIDAD CIUDADANA EN EL DISTRITO DE CHANCAY, 2019 | | | | |
|--|---|--|---|--|
| Problemas | Objetivos | Hipótesis | Variable/Dimensión | Metodología |
| <p>Problema general</p> <p>¿Cómo se relaciona la migración urbana con la percepción de inseguridad ciudadana en el distrito de Chancay, año 2019?</p> <p>Problemas específicos</p> <p>¿Cómo se relaciona la migración en su dimensión económica con la percepción de inseguridad ciudadana en el distrito de Chancay, año 2019?</p> <p>¿Cómo se relaciona la migración en su dimensión social con la percepción de inseguridad ciudadana en el distrito de Chancay, año 2019?</p> <p>¿Cómo se relaciona la migración en su dimensión política con la percepción de inseguridad ciudadana en el distrito de Chancay, año 2019?</p> <p>¿Cómo se relaciona la migración en su dimensión educativa con la percepción de inseguridad ciudadana en el distrito de Chancay, año 2019?</p> | <p>Objetivo general</p> <p>Determina cómo se relaciona la migración urbana con la percepción de inseguridad ciudadana en el distrito de Chancay, año 2019.</p> <p>Objetivos específicos</p> <p>Conocer cómo se relaciona la migración en su dimensión económica con la percepción de inseguridad ciudadana en el distrito de Chancay, año 2019.</p> <p>Conocer cómo se relaciona la migración en su dimensión social con la percepción de inseguridad ciudadana en el distrito de Chancay, año 2019.</p> <p>Conocer cómo se relaciona la migración en su dimensión política con la percepción de inseguridad ciudadana en el distrito de Chancay, año 2019.</p> <p>Conocer cómo se relaciona la migración en su dimensión educativa con la percepción de inseguridad ciudadana en el distrito de Chancay, año 2019.</p> | <p>Hipótesis general</p> <p>La migración urbana se relaciona significativamente con la percepción de inseguridad ciudadana en el distrito de Chancay, año 2019.</p> <p>Hipótesis específicas</p> <p>La migración en su dimensión económica se relaciona significativamente con la percepción de inseguridad ciudadana en el distrito de Chancay, año 2019.</p> <p>La migración en su dimensión social se relaciona significativamente con la percepción de inseguridad ciudadana en el distrito de Chancay, año 2019.</p> <p>La migración en su dimensión política se relaciona significativamente con la percepción de inseguridad ciudadana en el distrito de Chancay, año 2019.</p> <p>La migración en su dimensión educativa se relaciona significativamente con la percepción de inseguridad ciudadana en el distrito de Chancay, año 2019.</p> | <p>X: Migración urbana</p> <p>Dimensiones:</p> <p>X1: Económica X2: Social X3: Política X4: educativa</p> | <p>Enfoque:</p> <p>Cuantitativo</p> <p>Tipo de investigación:</p> <p>Básica</p> <p>Diseño de investigación: No experimental</p> <p>Nivel de investigación:</p> <p>Descriptivo-correlacional</p> <p>Población</p> <p>17 200 colaboradores</p> <p>Muestra</p> <p>376 colaboradores.</p> <p>Técnicas de recolección de datos:</p> <p>Técnica: Encuesta</p> <p>Instrumento: Cuestionario</p> <p>Procesamiento de información:</p> <p>Software: SPP 27.00</p> |
| | | | <p>Y: Inseguridad ciudadana</p> <p>Dimensiones:</p> <p>Y1: Objetiva Y2: Subjetiva</p> | |

ANEXO 2

Cuestionario sobre percepción sobre la migración urbana

Este cuestionario tiene como objetivo conocer su percepción sobre la migración urbana hacia la costa del Perú. La información proporcionada será de gran utilidad para comprender el impacto de este fenómeno en diferentes aspectos de la vida cotidiana, como la economía, la sociedad, la política y la educación. Sus respuestas serán tratadas de manera confidencial y anónima, y serán utilizadas exclusivamente con fines de investigación.

1. Sexo: (F) (M)

2. Instrucciones: Por favor, indique con una "X" la opción que considere verdadera o con la que se identifique. Es importante destacar que este cuestionario es anónimo, por lo tanto, se solicita su sinceridad al responder.

Para responder a cada enunciado, le solicitamos que utilice la siguiente escala de Likert, donde:

| (1) | (2) | (3) | (4) | (5) |
|-------------------|---------------|--------------------------------|------------|----------------|
| Muy en desacuerdo | En desacuerdo | Ni de acuerdo ni en desacuerdo | De acuerdo | Muy de acuerdo |

| N° | Dimensiones/ítems | 1 | 2 | 3 | 4 | 5 |
|-------------------------------|--|---|---|---|---|---|
| Dimensión 1. Económica | | | | | | |
| 1 | La migración urbana ha generado más oportunidades laborales en la costa. | | | | | |
| 2 | Los migrantes urbanos compiten de manera justa en el mercado laboral local. | | | | | |
| 3 | La llegada de migrantes urbanos ha incrementado el costo de vida en mi localidad. | | | | | |
| 4 | Los migrantes urbanos contribuyen significativamente al crecimiento económico de la región | | | | | |
| Dimensión 2. Social | | | | | | |
| 5 | La migración urbana ha enriquecido la diversidad cultural de la costa. | | | | | |
| 6 | Los migrantes urbanos respetan las costumbres locales en mi comunidad. | | | | | |
| 7 | La convivencia con migrantes urbanos ha mejorado las relaciones sociales en mi entorno. | | | | | |
| 8 | La presencia de migrantes urbanos ha generado cambios positivos en la estructura social de la costa. | | | | | |
| Dimensión 3. Política | | | | | | |
| 9 | La migración urbana ha influido en las decisiones políticas de las autoridades locales. | | | | | |
| 10 | Los migrantes urbanos tienen una participación activa en los procesos políticos de la región. | | | | | |

| | | | | | | |
|-------------------------------|--|--|--|--|--|--|
| 11 | Las políticas públicas locales se han adaptado a la creciente llegada de migrantes urbanos. | | | | | |
| 12 | La migración urbana ha generado cambios en las prioridades de la agenda política local. | | | | | |
| Dimensión 4. Educativa | | | | | | |
| 13 | La migración urbana ha incrementado la demanda en los centros educativos de la costa. | | | | | |
| 14 | Los migrantes urbanos acceden a las mismas oportunidades educativas que los pobladores locales. | | | | | |
| 15 | La llegada de migrantes urbanos ha mejorado la calidad del sistema educativo en mi localidad. | | | | | |
| 16 | Los centros educativos locales han implementado programas para integrar a los migrantes urbanos. | | | | | |

¡Muchas gracias!

Cuestionario sobre percepción sobre de la inseguridad

Este cuestionario tiene como objetivo comprender la percepción de inseguridad en su comunidad, tanto en aspectos concretos como en las sensaciones y temores personales relacionados con la delincuencia. La información que nos proporcione será de gran ayuda para identificar áreas de mejora en la seguridad pública y ayudar a tomar decisiones para su bienestar.

El cuestionario está dividido en dos secciones. La primera aborda situaciones objetivas sobre la delincuencia en su entorno, mientras que la segunda se enfoca en su percepción personal de seguridad. A continuación, se le presentan varias afirmaciones; por favor, evalúe cada una utilizando la siguiente escala:

| (1) | (2) | (3) | (4) | (5) |
|-------------------|---------------|--------------------------------|------------|----------------|
| Muy en desacuerdo | En desacuerdo | Ni de acuerdo ni en desacuerdo | De acuerdo | Muy de acuerdo |

| N° | Dimensiones/ítems | 1 | 2 | 3 | 4 | 5 |
|-------------------------------|--|---|---|---|---|---|
| Dimensión 1. Objetiva | | | | | | |
| 1 | El número de robos en mi vecindario ha aumentado en los últimos seis meses. | | | | | |
| 2 | Las estadísticas de delincuencia en mi localidad han empeorado, según informes oficiales. | | | | | |
| 3 | Conozco a alguien cercano que ha sido víctima de un delito recientemente. | | | | | |
| 4 | Las cámaras de seguridad en mi zona no son suficientes para prevenir delitos. | | | | | |
| 5 | He visto noticias frecuentes sobre crímenes que ocurren cerca de mi lugar de residencia. | | | | | |
| 6 | La iluminación pública en las calles de mi vecindario es insuficiente para prevenir actos delictivos. | | | | | |
| 7 | Los recursos de seguridad pública, como la presencia policial, son limitados en mi comunidad. | | | | | |
| 8 | La frecuencia de patrullaje policial no es adecuada para reducir los niveles de delincuencia en mi zona. | | | | | |
| Dimensión 1. Subjetiva | | | | | | |
| 9 | Me siento inseguro/a cuando camino solo/a por las calles de mi vecindario. | | | | | |
| 10 | Evito salir de noche por temor a ser víctima de un delito. | | | | | |
| 11 | La posibilidad de que ocurra un robo en mi vivienda me preocupa constantemente. | | | | | |

| | | | | | | |
|----|--|--|--|--|--|--|
| 12 | Al utilizar transporte público en mi ciudad, tengo miedo de ser víctima de un asalto. | | | | | |
| 13 | La presencia de personas desconocidas en mi entorno genera desconfianza. | | | | | |
| 14 | Siento que la delincuencia está fuera de control, aunque no haya sido víctima directa. | | | | | |
| 15 | Cambié mis rutinas diarias debido al temor de ser víctima de un delito. | | | | | |
| 16 | Aunque no haya experimentado violencia directa, percibo que mi comunidad se ha vuelto más peligrosa. | | | | | |

ANEXO 3

Validación de instrumentos

FICHA DE OPINIÓN DE EXPERTOS

I.- DATOS GENERALES:

| Apellidos y Nombres Del Experto informante | Grado Académico | Cargo en la Institución | Nombre del instrumento de Evaluación | Autor del instrumento |
|---|-----------------|-------------------------|--------------------------------------|--------------------------|
| Lino Sosimo Miranda Blas | Maestro | Catedrático | Cuestionario | Bach: Susana Osco Mamani |
| Título de Investigación: MIGRACIÓN URBANA Y PERCEPCIÓN DE INSEGURIDAD CIUDADANA EN EL DISTRITO DE CHANCAY, 2019 | | | | |

II.- Aspecto de validación:

| INDICADORES | CRITERIOS | DEFICIENTE 00 A 20 | | | | REGULAR 21 A 40 | | | | BUENO A DE 41 A 60 | | | | MUY BUENO DE 61 A 80 | | | | EXCELENTE EDE 81 A 100 | | | |
|--------------------|--|--------------------|----|----|----|-----------------|----|----|----|--------------------|---|---|---|----------------------|---|---|---|------------------------|----|----|-----|
| | | 0 | 6 | 11 | 16 | 21 | 26 | 31 | 36 | 4 | 4 | 5 | 5 | 6 | 6 | 7 | 7 | 81 | 86 | 91 | 96 |
| | | 5 | 10 | 15 | 20 | 25 | 30 | 35 | 40 | 4 | 5 | 5 | 6 | 6 | 7 | 7 | 8 | 85 | 90 | 95 | 100 |
| 1. Claridad | Los ítems están formulados con lenguaje apropiado y comprensible | | | | | | | | | | | | | | | | X | | | | |
| 2. Objetividad | Esta expresado en conductas observables | | | | | | | | | | | | | | | | X | | | | |
| 3. Organización | Existe una organización lógica en la redacción de los ítems | | | | | | | | | | | | | | | | X | | | | |
| 4. Suficiencia | Los ítems son suficiente para la medición de los indicadores en estudio | | | | | | | | | | | | | | | | X | | | | |
| 5. Intencionalidad | Los ítems son adecuados para valorar los indicadores que se pretende medir | | | | | | | | | | | | | | | | X | | | | |
| 6. Coherencia | Hay coherencia entre las variables e indicadores | | | | | | | | | | | | | | | | X | | | | |

| | | | | | | | | | | | | | | | | | | | | | | | | | | | | | | | | | | | | | | | | | | |
|-----------------|---|--|--|--|--|--|--|--|--|--|--|--|--|--|--|--|--|--|--|--|--|--|--|---|---|--|--|--|--|--|--|--|--|--|--|--|--|--|--|--|--|--|
| 7. Consistencia | Los ítems están basados en aspectos teóricos - científicos sobre el tema en estudio | | | | | | | | | | | | | | | | | | | | | | | X | | | | | | | | | | | | | | | | | | |
| 8. Viabilidad | Es posible su aplicación y ejecución | | | | | | | | | | | | | | | | | | | | | | | | X | | | | | | | | | | | | | | | | | |

III.- Opinión de aplicabilidad:

APLICAR EL INSTRUMENTO

IV.- Promedio de valoración:

| | | | |
|----------------------|-----|--|--------------|
| PUNTAJE (DE 0 a 100) | 80% | Calificación (De Deficiente a Excelente) | Muy bueno |
|----------------------|-----|--|--------------|

| Lugar y fecha | D.N.I | Firma | Celular |
|--------------------------------|----------|--|-----------|
| Huacho, 3 de noviembre de 2022 | 09325361 |  | 996178256 |

FICHA DE OPINIÓN DE EXPERTOS

I.- DATOS GENERALES:

| Apellidos y Nombres Del Experto informante | Grado Académico | Cargo en la Institución | Nombre del instrumento de Evaluación | Autor del instrumento |
|---|-----------------|-------------------------|--------------------------------------|--------------------------|
| Miranda Portella Franco Jhordy | Maestro | Catedrático | Cuestionario | Bach: Susana Osco Mamani |
| Título de Investigación: MIGRACIÓN URBANA Y PERCEPCIÓN DE INSEGURIDAD CIUDADANA EN EL DISTRITO DE CHANCAY, 2019 | | | | |

II.- Aspecto de validación:

| INDICADORES | CRITERIOS | DEFICIENTE 00 A 20 | | | | REGULAR 21 A 40 | | | | BUENO 41 A 60 | | | | MUY BUENO 61 A 80 | | | | EXCELENTE 81 A 100 | | | |
|--------------------|---|--------------------|----|----|----|-----------------|----|----|----|---------------|---|---|---|-------------------|---|---|---|--------------------|----|----|-----|
| | | 0 | 6 | 11 | 16 | 21 | 26 | 31 | 36 | 4 | 4 | 5 | 5 | 6 | 6 | 7 | 7 | 81 | 86 | 91 | 96 |
| | | 5 | 10 | 15 | 20 | 25 | 30 | 35 | 40 | 4 | 5 | 5 | 6 | 6 | 7 | 7 | 8 | 85 | 90 | 95 | 100 |
| 1. Claridad | Los ítems están formulados con lenguaje apropiado y comprensible | | | | | | | | | | | | | | | | X | | | | |
| 2. Objetividad | Esta expresado en conductas observables | | | | | | | | | | | | | | | | X | | | | |
| 3. Organización | Existe una organización lógica en la redacción de los ítems | | | | | | | | | | | | | | | | X | | | | |
| 4. Suficiencia | Los ítems son suficiente para la medición de los indicadores en estudio | | | | | | | | | | | | | | | | X | | | | |
| 5. Intencionalidad | Los ítems son adecuados para valorar los indicadores que se pretende medir | | | | | | | | | | | | | | | | X | | | | |
| 6. Coherencia | Hay coherencia entre las variables e indicadores | | | | | | | | | | | | | | | | X | | | | |
| 7. Consistencia | Los ítems están basados en aspectos teóricos - científicos sobre el tema en | | | | | | | | | | | | | | | | X | | | | |

| | | | | | | | | | | | | | | | | | | | | |
|---------------|--------------------------------------|--|--|--|--|--|--|--|--|--|--|--|--|--|--|--|--|---|--|--|
| | estudio | | | | | | | | | | | | | | | | | | | |
| 8. Viabilidad | Es posible su aplicación y ejecución | | | | | | | | | | | | | | | | | X | | |

III.- Opinión de aplicabilidad:

APLICAR EL INSTRUMENTO

IV.- Promedio de valoración:

| | | | |
|----------------------|-----|--|--------------|
| PUNTAJE (DE 0 a 100) | 80% | Calificación (De Deficiente a Excelente) | Muy bueno |
|----------------------|-----|--|--------------|

| Lugar y fecha | D.N.I | Firma | Celular |
|--------------------------------|----------|--|---------|
| Huacho, 3 de noviembre de 2022 | 73044452 |  MIRANDA PORTELLA FRANCO JIRINDY INDO. ELECTRICIDAD REG. COMERC. DE TROMBAY, C/P 284742 | |

ANEXO 4

Confiabilidad de los instrumentos

Estadísticas de fiabilidad

| Alfa de Cronbach | N de elementos |
|------------------|----------------|
| ,891 | 16 |

Estadísticas de total de elemento

| | Media de escala si el elemento se ha suprimido | Varianza de escala si el elemento se ha suprimido | Correlación total de elementos corregida | Alfa de Cronbach si el elemento se ha suprimido |
|-----|--|---|--|---|
| p1 | 40,37 | 75,114 | ,225 | ,900 |
| p2 | 42,07 | 70,553 | ,656 | ,881 |
| p3 | 41,40 | 73,580 | ,575 | ,885 |
| p4 | 42,48 | 79,424 | ,140 | ,895 |
| p5 | 41,64 | 71,026 | ,515 | ,887 |
| p6 | 41,53 | 73,268 | ,927 | ,880 |
| p7 | 40,93 | 61,000 | ,832 | ,872 |
| p8 | 41,76 | 72,564 | ,515 | ,886 |
| p9 | 41,59 | 62,199 | ,956 | ,865 |
| p10 | 40,65 | 66,872 | ,792 | ,875 |
| p11 | 41,76 | 72,564 | ,515 | ,886 |
| p12 | 41,53 | 73,268 | ,927 | ,880 |
| p13 | 42,07 | 70,553 | ,656 | ,881 |
| p14 | 40,43 | 79,733 | -,022 | ,913 |
| p15 | 41,25 | 69,249 | ,837 | ,876 |
| p16 | 41,98 | 72,989 | ,512 | ,886 |

Estadísticas de fiabilidad

| Alfa de Cronbach | N de elementos |
|------------------|----------------|
| ,848 | 16 |

Estadísticas de total de elemento

| | Media de escala si el elemento se ha suprimido | Varianza de escala si el elemento se ha suprimido | Correlación total de elementos corregida | Alfa de Cronbach si el elemento se ha suprimido |
|-----|--|---|--|---|
| s1 | 40,18 | 76,785 | ,307 | ,846 |
| s2 | 39,63 | 69,088 | ,546 | ,835 |
| s3 | 39,80 | 70,233 | ,643 | ,830 |
| s4 | 40,09 | 74,442 | ,397 | ,843 |
| s5 | 39,97 | 64,844 | ,803 | ,817 |
| s6 | 39,80 | 66,734 | ,843 | ,818 |
| s7 | 40,95 | 76,328 | ,314 | ,846 |
| s8 | 40,86 | 72,900 | ,690 | ,832 |
| s9 | 39,47 | 75,524 | ,217 | ,856 |
| s10 | 40,43 | 70,272 | ,615 | ,831 |
| s11 | 40,29 | 74,472 | ,419 | ,841 |
| s12 | 40,42 | 72,261 | ,475 | ,839 |
| s13 | 39,95 | 75,419 | ,256 | ,852 |
| s14 | 40,39 | 82,282 | -,057 | ,858 |
| s15 | 39,06 | 69,087 | ,603 | ,831 |
| s16 | 40,63 | 74,894 | ,431 | ,841 |

ANEXO 5

Coeficiente de correlación

| Valor de ρ | Significado |
|-----------------|--|
| -1 | Correlación negativa grande y perfecta |
| -0.9 a -0.99 | Correlación negativa muy alta |
| -0.7 a -0.89 | Correlación negativa alta |
| -0.4 a -0.69 | Correlación negativa moderada |
| -0.2 a -0.39 | Correlación negativa baja |
| -0.01 a -0.19 | Correlación negativa muy baja |
| 0 | Correlación nula |
| 0.01 a 0.19 | Correlación positiva muy baja |
| 0.2 a 0.39 | Correlación positiva baja |
| 0.4 a 0.69 | Correlación positiva moderada |
| 0.7 a 0.89 | Correlación positiva alta |
| 0.9 a 0.99 | Correlación positiva muy alta |
| 1 | Correlación positiva grande y perfecta |

Nota. Tomado de Martínez y Campos (2015)

ANEXO 6
Base de datos

| p1 | p2 | p3 | p4 | p5 | p6 | p7 | p8 | p9 | p10 | p11 | p12 | p13 | p14 | p15 | p16 | s1 |
|----|----|----|----|----|----|----|----|----|-----|-----|-----|-----|-----|-----|-----|----|
| 2 | 1 | 2 | 2 | 2 | 2 | 1 | 2 | 1 | 2 | 2 | 2 | 1 | 5 | 2 | 3 | 4 |
| 3 | 3 | 3 | 2 | 2 | 3 | 4 | 2 | 3 | 4 | 2 | 3 | 3 | 2 | 3 | 2 | 3 |
| 2 | 1 | 2 | 2 | 2 | 2 | 2 | 2 | 1 | 2 | 2 | 2 | 1 | 4 | 2 | 3 | 1 |
| 3 | 3 | 3 | 2 | 2 | 3 | 5 | 2 | 3 | 4 | 2 | 3 | 3 | 2 | 3 | 3 | 3 |
| 4 | 2 | 3 | 2 | 4 | 3 | 5 | 4 | 4 | 4 | 4 | 3 | 2 | 4 | 4 | 2 | 2 |
| 5 | 1 | 2 | 2 | 2 | 2 | 1 | 2 | 1 | 2 | 2 | 2 | 1 | 5 | 2 | 2 | 2 |
| 3 | 3 | 3 | 2 | 2 | 3 | 4 | 2 | 3 | 4 | 2 | 3 | 3 | 5 | 3 | 3 | 3 |
| 5 | 1 | 2 | 2 | 2 | 2 | 1 | 2 | 1 | 2 | 2 | 2 | 1 | 5 | 2 | 1 | 4 |
| 5 | 3 | 3 | 2 | 2 | 3 | 4 | 2 | 3 | 4 | 2 | 3 | 3 | 2 | 3 | 3 | 3 |
| 4 | 2 | 3 | 2 | 4 | 3 | 4 | 4 | 4 | 4 | 4 | 3 | 2 | 5 | 4 | 2 | 2 |
| 5 | 3 | 3 | 2 | 2 | 3 | 4 | 2 | 3 | 4 | 2 | 3 | 3 | 2 | 3 | 3 | 3 |
| 3 | 3 | 3 | 1 | 2 | 3 | 5 | 2 | 3 | 4 | 2 | 3 | 3 | 5 | 3 | 3 | 3 |
| 5 | 3 | 3 | 1 | 2 | 3 | 4 | 2 | 3 | 4 | 2 | 3 | 3 | 5 | 3 | 3 | 3 |
| 5 | 2 | 3 | 2 | 4 | 3 | 5 | 4 | 4 | 4 | 4 | 3 | 2 | 5 | 4 | 2 | 2 |
| 5 | 1 | 2 | 1 | 2 | 2 | 1 | 2 | 1 | 2 | 2 | 2 | 1 | 4 | 2 | 1 | 4 |
| 5 | 3 | 3 | 1 | 2 | 3 | 4 | 2 | 3 | 4 | 2 | 3 | 3 | 4 | 3 | 3 | 3 |
| 6 | 1 | 5 | 1 | 2 | 2 | 2 | 2 | 1 | 5 | 2 | 2 | 1 | 5 | 2 | 1 | 1 |
| 5 | 3 | 3 | 2 | 2 | 3 | 4 | 2 | 3 | 4 | 2 | 3 | 3 | 5 | 3 | 3 | 3 |
| 4 | 2 | 3 | 2 | 4 | 3 | 4 | 4 | 4 | 5 | 4 | 3 | 2 | 4 | 4 | 2 | 2 |
| 3 | 3 | 3 | 1 | 5 | 3 | 5 | 2 | 3 | 4 | 2 | 3 | 3 | 5 | 3 | 3 | 3 |
| 5 | 1 | 2 | 2 | 2 | 2 | 1 | 2 | 1 | 2 | 2 | 2 | 1 | 4 | 2 | 1 | 4 |
| 5 | 3 | 3 | 2 | 2 | 3 | 4 | 2 | 3 | 4 | 2 | 3 | 3 | 5 | 3 | 3 | 3 |
| 5 | 1 | 2 | 1 | 2 | 2 | 1 | 2 | 1 | 2 | 2 | 2 | 1 | 1 | 2 | 1 | 2 |
| 5 | 2 | 3 | 2 | 5 | 3 | 4 | 4 | 4 | 4 | 4 | 3 | 2 | 4 | 4 | 2 | 2 |
| 3 | 3 | 3 | 2 | 2 | 3 | 4 | 2 | 3 | 4 | 2 | 3 | 3 | 2 | 3 | 3 | 3 |
| 4 | 2 | 3 | 2 | 4 | 3 | 4 | 4 | 4 | 4 | 4 | 3 | 2 | 4 | 4 | 2 | 2 |
| 2 | 1 | 2 | 1 | 2 | 2 | 2 | 2 | 1 | 2 | 2 | 2 | 1 | 4 | 2 | 1 | 1 |

